盛京時報

（明治卅九年七月廿四日第三種郵便物認可）（大同元年七月二十六日第三種郵便物認可）

康德四年十月廿八日　THE SHENG CHING SHIH PAO　（日刊）　星期四　第九千九百四十八號　（一）

舊曆丁丑九月廿五日
昭和十二年十月廿八日
西曆一千九百卅七年

時論

京綏線平定意義

（譯東京日日新聞）

皇軍旌旗所至○已於十四日攻落綏遠省中心都市歸綏兩城○銳氣方興○不稍息馬駐足○鼓勇西下○力蕩殘敵○沿陰山山脈○長驅百里○十七日晨光熹微中○已達京綏鐵路終點○奪據包頭重鎭○繼仍揮軍直進○在十七日內○完全確保中國西北之動脈京綏全線○查京綏一帶○傅作義蟠踞有年○謂爲蔣氏政權之枝蔓○亦無不可○且有蔣系親兵○駐守此地○直從西北一隅○控制華北政權○華北明朗化之大受掣肘○實以此爲最大原因○年來蔣介石之華北中央化工作○蓋執此地爲西北外廓之本營耳○曾幾何時○此境山河已入皇軍掌握○非復舊觀○今而後○於華北明朗化裨益良多○此一劇變○實可謂意義彌深○京綏一帶民衆○今已信賴皇軍○脫離國民政府之積年虐政○乃有治安維持會誕生各地○於是明朗之曉鐘○鏗然鳴矣○

近數年間○蔣介石圖謀實行之綏遠中央化工作○南可以威脅華北政權○逼令屈服○作其傀儡○北可以牽制內蒙民族○上下其手○阻彼自治○以故東洋不安之禍源○洵可謂在此西北也○因而滿洲○內蒙兩軍○亦揭竿而起○聯合戰勢○而十足顯現東亞三大民族之諧調○此諧調○於馬京綏一帶○以爲日軍之輔弼○日滿蒙軍於此構成聯角之據○南扼新疆○北阻外蒙○不容赤魔跳梁○此地一下○則華北與滿洲國防赤陣容已臻鞏固○故日軍佔領包頭之捷音傳來○內蒙百萬民衆○所以手舞足蹈喜極欲狂者○良有以也○在過去三十年來○彼輩飽受漢族壓廹○身陷涸轍○呻吟已久○今又重見曙光○如釋重負○彼輩世世斯求之內蒙自治○行將實現○而日滿蒙三大民族之具體結合○會亦當目覩於咫尺間也○

職是○則確保京綏一線○既令華北政權易於萌長○且建赤化之堤防○而內蒙民族尤得以團結自立○一舉數得○實涉重大意義○然而當前問題○在能監視蘇聯援助中國○蓋包頭一帶既經確保○則外蒙之通路已斷○已往蘇聯對華援助武器○諒皆集中甘陝○由欲進綏遠之朱德○毛澤東等第八軍（舊共產軍）從中轉運○而包頭一邑○適當其衝○此地既被佔據○供給武器之路○勢必隔絕○此誠於全體戰局○關係綦重○且得以先發制人○不容該第八軍涉足綏遠○彼軍既遲一籌○唯有呆立甘陝而已○故如何推論○胥當謂爲大功告成也○然此成功之中○皇軍將士之勞苦犧牲○有難以語言盡道者○國民如何感謝○當自知也○夫時下蒙古高原○月冷霜寒○霄深風冽○皇軍之茹苦含辛○亦當逾乎想像○而彼方明朗化之建設工作○終見始於今日○蓋京綏線之平定○可以左右華北內蒙○國民早以重大關心繫之矣○

陸戰隊掃蕩閘北敵陣

佔領敵諸士要陣地

本部望樓高懸感激之日旗

【上海廿七日急電】艦隊報道部上午八時發表、海軍陸戰隊、今晨五時、開始攻略閘北、突破第一線頑强抵抗之敵軍、上午七時、掃蕩閘北之大半、鐵道管理局屋上、已高懸軍艦旗、

【又急電】二十七日上午八時、陸戰隊佐野部隊、完全佔據閘北敵方堅陣商務印書館、（號外再誌）

【又電】午前七時二十分、日本陸戰隊左翼部隊、遂占領北站、

【又電】陸戰隊土師部隊、小林○隊、開始進攻、衝入敵軍第一線潘廸翁戲院陣地、今晨六時五十分完全占領該地、約經三月抵抗土師部隊之該陣地、現已歸日軍之手、該隊復前進、進攻北站敵軍、

又電　午前八時三十分、陸戰隊土師部隊之一部、占據中央造兵廠、

【上海廿七日電】在閘北之敵軍堅壘北車站、鐵路管理局、商務印書館三處、相繼陷落、旭日旗隨風飄揚、壓制閘北上空之際、陸戰隊本部室、與此呼應、於午前十時卅五分、在第十一號司令塔望樓、懸掛海軍旗、遙遙自彼方激戰戰場、以感激之淚與此相望、此一瞬間、有如劇之場面、

現掃蕩殘敵

【又電】午前九時三十分、陸戰隊對閘北之敵、殆完全掃蕩、只在商務印書館西方、尚有一部之殘敵、銳意將此殘敵殲滅中、更前衛部隊、對敗走之敵、加以猛烈追擊中、

【又電】午前九時廿分、土師、佐野兩部隊之前線、遂攻入○○地帶、掃蕩殘敵中、

【又電】由八字橋進出之伊藤隊、已突破寶興路朱公園路之線、繼於午前七時十分、又擊破共和新路之敵陣地南進中、

【上海二十七日電】海軍陸戰隊、二十七日上午九時半、遂佔領中山路上京滬、滬杭甬兩鐵路分離點、於是封鎖滬寧間交通連絡、已告成功、

大場鎭、閘北一帶

歸於日軍勢力圈內

日軍谷川部隊佔據江灣鎭及賽馬場

【上海廿七日電】軍報道部、午前十時半發表、昨日佔領大場鎭之○○部隊、急追大敵、飯塚部隊、今晨領有京滬鐵路與中山路交叉點、將大場鎭、江灣鎭、閘北一帶地區、歸於日軍勢力圈內、該地區內之敵軍、支離滅裂、目下向南方潰走中、

【又電】谷川部隊、今朝七時許、遂佔據江灣鎭、

【又電】猛攻擊江灣鎭中之谷川部隊、今曉六時許、占領江灣鎭、競馬場、時計台及其附近、並勞動大學、日本旗飛揚、於茲踏出江灣鎭占據之第一步、

【又電】於今曉五時、海軍陸戰隊、對閘北、江灣之敵、開始總攻擊、

日陸軍越京滬路

銳意急追敵軍

日軍士氣旺盛將佔鐵路

【上海二十七日電】上海軍、午前十一時半發表、突破江灣、大場鎭之線、繼續排除敵敗殘兵之抵抗、銳意進擊中之陸軍、午前九時三十分以主力越京滬鐵路線、更急追敵軍、敵側遺棄死体無數、本日秋空澄清、諸隊捧持之日章旗、燦然映及陽光、日軍士氣極爲旺盛、

【又電】飯森部隊、廿七日拂曉猛攻、今晨八時、一舉攻陷眞茹無電台、旋又佔據丁宅、又先鋒部隊戰車隊之一部、佔據其南方一公里半滬寧鐵路側楊家橋、又○○部隊前線、猛進九江廟近郊戰線、今曉攻陷洛家宅、右翼○○部隊、亦前進、日軍全線、壓倒江南曠野以破竹之勢猛進、今日內當可遮斷確保京滬鐵路、

日軍進至眞茹無電台

向蘇州河壓迫敵軍

【又電】日軍報道部午前十時發表、

一、廿七日早朝、谷川部隊、完全佔據江灣鎭、並向西方及西南方急追敵軍中、

二、佔領大場鎭後、至夜尚續行攻擊之日軍第一線部隊、本日早晨、進至洛陽橋、眞茹無電台、唐家宅之線、將敵向蘇州河壓迫中、

【上海廿六日電】軍報導部午後六時發表、

一、與福井、飯塚部隊相互連擊、攻擊大場鎭東側陣地之津田部隊、午後五時、突破敵陣地線、進出走馬塘水濠線在南方壓制敵軍、

一、與石井部隊連繫、攻擊大場鎭西南方敵陣地之田上、飯森、川並各部隊、午後四時許、突破朱江巷、髮家橋附近之堅陣、更向南方壓迫敵軍、

一、細見部隊、突破大場鎭附近之敵陣地線、午後三時許以一部長驅進出眞茹無線台附近、又以一部進出上海街下、

陸軍發表當局談

【東京二十六日電】軍當局談、日軍自開始上陸以來、將近兩個月、克服不良道路、險惡天候、蘊河流域陣要壘等困難、勇戰奮鬪之結果、逐次攻拔吳淞、羅店鎭、寶山、月浦鎭、楊行鎭等要地、雖連日豪雨、毫不氣沮、仍果敢進擊、至十月上旬、突破劉家行、胡家宅附近堅壘、制敵退往西方面、鑑於大場及江灣、在上海攻略上極關重要、認有一氣攻略之必要、故自十月上旬以還、猛烈進行攻略準備、及十月六日七日許、早已佔據蘊藻濱河南岸、立定陣脚、靜待攻略堅固陣地諸般準備完畢、二十三日晨來、遂對大場鎭敢行總攻擊、交戰僅逮三日、大場鎭即高揭日章大纛矣、大場鎭者、位於上海西北約四公里、爲人口三四萬人之都市、軍事上最佔重要、爲上海北門之鎖鑰、他方、亦爲掩護上海連南京之京滬鐵路的重要地點、在日華事變伊始、蓋早於此構築連絡南翔太倉江灣嘉定線之堅固陣地數線、並頓死力抵抗之準備、今日經日本空陸各部隊奮鬪及海軍各部隊緊密協力之結果、所謂一舉突破大場鎭及其附近陣地線、實於上海作戰一劃期者也、予閘北華南方面之打擊影響、誠屬至甚云云、

國府敗戰詭辯

「戰略上之關係」

【上海二十七日電】華方不[illegible]承認大場鎭廟行鎭之敗戰、二十六日、經中央通信社發出如左之聲明、

華軍雖抱死守大場鎭之決心、然於戰略關係上、不得不舍棄撤出大場鎭、向南方移動、又廟行鎭方面、亦因華方防守線、過於突出、接近日軍、無奈遂放棄該地撤退、

列國警備嚴重

以防敗兵進入

【上海廿七日電】閘北江灣之敗兵、爲以支持日陸戰隊之猛擊、向西方如蜂擁一般開始退却、英法意各警備區域、爲備防止此等敗殘兵之進入、自昨夜以來、嚴重警戒、配置戰車、裝甲列車、以備萬一、然至今日、被列國軍隊繳械者、似乎無有、

遺開宅附近、撹亂敵陣地後方、與以許多損害、

敵大爲動搖

向閘北開始退却

【上海廿六日電】因大場鎭陷落、廟行鎭南方及江灣鎭北方之敵戰線、業已呈動搖之色、頗爲濃厚、其一部似已向閘北方面開始退却、

作歷史的握手

岩下馬場兩隊長

【上海二十七日電】本日午前十一時三十分、日海軍陸戰隊馬場部隊、由大場鎭南下、與陸軍和田部隊、岩下部隊、會師於上海善路楊州會館、岩下、馬場陸海軍兩部隊長、不禁大有感觸、而作歷史的握手、

因日攻略大場鎭

敵喪失重要據點

【上海二十六日電】日軍佔領之大場鎭、十分重要、連繫眞茹等五道作戰之第一幹線道路、咸集中於此乃扼上海死命之陸路要害也、溯自第一次上海戰役以來、已五易星霜、其間於抗日旗幟下、以對日作戰爲目標所修築之防禦陣地、堅牢無比、恰不劣於碉堡要害、且聘請外人顧問指導、以歐洲大戰陣地戰之經驗、更基於近代的築城法環繞碉堡式永久堡壘、安佈無數槍眼、所謂市街家屋之房屋、全係防禦陣地、市街亦宛如一團陣地焉、於自上海戰爭始以來、此地遂爲至閘北、江灣劉家行之敵軍右翼司令塔、日軍許多勇士、歷盡千辛萬苦、攻取此大場鎭、實日軍將士時刻難忘之目標也、刻下大場鎭既告陷落、敵遂失上海附近重要根據點、至於精神上之打擊、尤爲巨大、

【又電】陸戰隊右翼但野部隊、移至總攻擊、與伊藤部隊呼應、敢行果敢的衝鋒、午前五時四十五分、完全佔領特志大學、

美國各報一齊

報道滬華軍慘敗

【紐約二十六日電】今日美國各報、紛紛用大字登載上海日軍之捷報、據上海合衆社電報、江灣鎭、閘北、北車站一帶華軍、今盡如袋中之鼠、作釜底游魚矣、至於得免被日軍包圍之華兵數萬、於日軍猛追之下、急急如喪家之犬、疲勞已達極點、遂放戰線、倉皇四遁、外國軍事專門家云、華軍運命、可以二十四小時內決定、又哈斯特派各報、一致登載目擊日本海陸空軍一體猛攻之外國武官們談話、謂雖敵美精銳軍隊、恐亦不能抗此攻擊、殊欽佩日軍之威力、

日空軍出動

殲滅敗殘兵

【上海廿七日電】由江灣閘北敗退之敵軍、蝟集於蘇州河以北京滬線以南一帶、陷於大混亂狀態、日本海軍航空隊、對此加以猛炸、正在眞茹鎭、江橋鎭以南戰線殲滅敵軍中、

敵軍縱火

袖兜地帶大火

【上海廿七日電】閘北、江灣敵軍、當退却之際、破壞蘇州河橋樑、在袖兜地帶各處縱火、黑煙沖天、爲狀極慘、

高懸氣球表明

佔領大場鎭

【上海二十七日電】二十七日晨、虹口上空、飄起廣告氣球、其上大書『日本佔領大場鎭』字樣、旭日掩映、異常美觀、

滬敵軍之損害

推定死傷廿五萬

【上海廿六日電】據軍當局調査、日軍自開始登陸以來、至十月廿三日之總攻擊止、敵軍損害、遺棄屍體、累計六萬、推定死傷人數、達廿五萬、夫按諸陣地攻戰前例、損失程度、攻者多而防者少、然而今次竟大相反、日軍雖居進攻地位、其死傷却極少、關於鹵獲品、計達小槍七千枝、輕機槍一千架、重機槍一百架、迫擊砲一百尊、小槍子彈百萬發、手榴彈一萬枚之多數、

由空中壓制南京

日機空襲各機場

【上海廿六日電】廿六日海軍航空隊、長驅空襲南京、由空中壓制、又一部兵力、空襲各地、收許多良果、

一、午前十一時許渡洋部隊、炸破南翔、眞茹、虹橋之敵主要陣地、

一、今村、千田兩部隊、與陸軍協同作戰、自晨至晚、亘廿餘次、阻止敵軍前進、加以反覆轟炸、

一、古川部隊精銳、與陸戰隊協力作戰、對閘北敵陣地、加以猛炸、又對麥根路加以巨彈、使發生火災、

一、二定中尉指揮之○○機、午後十時許、空襲嘉定站、加以轟炸、破壞車站、機關倉庫、

一、午後五時半、田中、南鄉兩部隊長指揮之○○機、空襲常州、句容、廣德、炸破飛行場、兵營、是日各飛行場未發現地上飛機、

【又電】和田少佐、岡山、中村、市原各中尉、望月兵曹長指揮之海軍航空隊○架、廿六日午後三時五十分、空襲南京、猛炸大校場機場、更於午後四時十分、飛至句容、對該機場加以巨彈、據中村中尉談稱、在南京大校場、句容飛行場、不見敵機、且亦無地上反擊者云云、

海空相呼應

猛攻厦門砲台

【香港廿七日電】廿六日拂曉三時、日軍艦猛以大砲攻擊厦門口外砲台、其次於九時半日機若干架、飛至該市上空、猛炸砲台及其他軍事設施、並偵察數十分後返回、

蔣焦慮華軍敗戰

赴蘇州親自督軍

【紐約二十六日電】上海戰線、南京軍全面的敗退、對南京政府似與以大衝動、據二十六日紐約接到上海美聯通信社電報、蔣介石焦慮敗戰、傳稱爲親自督令軍隊、已到蘇州、

（圖爲蔣介石）

難攻不落之娘子關

被日軍猛攻竟陷落

【石家莊廿七日電】爲天下三關之白眉、誇耀難攻不落之娘子關險隘、自日軍開始總攻擊以來、僅十小時餘、小林部隊、於廿六日午後三時、完佔佔領、部隊長以下、步武堂堂、進軍溪谷、入娘子關城、

【北京廿七日急電】廿七日午前十一時十五分軍發表、

一、昨廿六日午后三時、小林部隊完全占領正太線上娘子關同部隊更向西南方南進中、

二、在舊關附近之鯉登部隊廿七日早晨起開始攻擊前面一帶敵陣地目下正在前進中、

【石家莊廿六日電】任娘子關總攻擊先鋒之小林部隊、廿六日午前九時半、佔領娘子關北方高地敵陣地之一角、繼而擴張戰線、

【天津廿六日電】小林部隊先鋒、擊破南峪之敵軍、與佔領娘子關北方一里省境高地之鯉登部隊協力、廿六日晨、猛擊敵軍、敵被壓迫似退却、

【北京廿六日電】軍司令部發表 —小林部隊、自本月廿日、即掃蕩井陘東方高地陣地、以進行自正太線攻擊娘子關附近敵軍主力陣地之準備、廿六日晨、在砲兵協力之下、已開始攻擊娘子關北方高地之敵軍陣地、戰況呈有利進展、

【石家莊廿六日電】扼晉省咽喉娘子關險峻陪關之敵軍、雖繼續固其守備、但日軍逐次攻略猛攻敵軍陣地、着着進行一氣之攻略準備、於是戰機成熟、廿六日天尚未明、日軍一齊開砲、放出眞紅之火、一時砲煙濛濛、小林部隊首先揭開總攻擊之戰幕、開始猛烈砲擊娘子關北方高地之敵軍陣地、目下戰況、日軍頗爲有利、

娘子關沿革

娘子關一名葦澤關、在山西省平定縣東北、河北省井陘縣西南、爲由石家莊入晉唯一孔道、關在群山環抱之中、其北有桃水南有舊關、形勢天成、有『騎不得並乘車不得方軌』之稱附近更有固關、唇齒相依、正太鐵路經其下、南峪北峪時其東、爲兵家所必爭、昔唐高祖之女平陽公主、曾駐兵於此、平陽公主嫁柴紹後、即與夫從高祖起兵、師集七萬、威振關中、號其兵曰娘子軍、故以此關爲娘子關、此關險要、遠駕雁門平荆等關之上、唐後置承天軍於此、歷宋至明、並爲軍事要地、清末、革命爆發時、閻錫山槍斃晉撫陸鍾琦後、即派所部陸軍第四十三協至娘子關、防清軍入晉、然卒被優勢清軍攻破、雖日天險、亦未必即可守也、又此關迤西、正太路所經軍站爲程家壟底、下盤石、巖會、亂流、白羊墅、陽泉、賽魚、坡頭、測石驛、芹泉、壽陽縣、馬首村、上村、盧家莊、段廷、東趙村、北合流、榆次縣、鳴李、北營等大小二十餘軍站、即達太原省城矣、

魯韓在黃河一線

決意對日決戰

【德州廿七日電】一般對其去就懷疑之韓復榘、似決定全面的對日抗戰、麾下全兵力現汲汲戰備、即魯韓以禹城、臨邑、濟河之線爲第一防禦陣地、集結七四、八一、廿九三師之全兵力及三九師一部兵力約五萬、以津浦線濟陽爲後方連絡陣地、似爲黃河渡河之中繼地、在該地附近、集結小舟二百餘隻、更利用濟河以西之黃河氾濫、在濟河、濟陽間黃河南岸、構築半永久的陣地、此可謂韓復榘明白表示態度、頗堪注目、

本日三大張

本報廿七日午前零時半發行不再誌號外、又是日正午發行再錄號外

553

反共大會
昨夕盛大舉行

帝國協和會鑒於共產黨之攪亂、侵略東亞、亘全國定期一齊舉行排共講演大會、奉天亦遵期在附屬地及城內兩處舉行盛大之反共講演大會、迭誌本報、茲於昨(二十七日)午后七時、本攪亂東洋平和之元兇、及激起今次中國事變之重大原因之國際共產黨、並頻發在蘇滿鮮蒙人之虐待事件之實情、共暴戾惡辣之手段、向一般民衆闡明、宣傳中外、喚起世界之輿論、以促中國民衆覺醒之重大要領、在附屬地萩町紀念會館及城內商務會大禮堂同時由各民族踴躍參加之下、經民族代表痛烈講演、各民族莫不談虎色變、凜凜然對於排共之念、油然而生、同時發表決議如左、

決議

共產主義、是輕視國際信義、覆滅宗教、紊亂人倫、破壞秩序、使人類的生活不如禽獸、

吾人護持東方道德、希望世界和平、人類福祉、絕對排擊共產主義、而期撤底殲滅之、

康德四年十月二十七日　奉天反共大會

新任各縣長 分別赴任履新

奉天省下、各縣縣長調動一節、已誌本報、茲聞新任昌圖縣長洪怡賢、本溪縣長魏運衡、蓋平縣長[illegible]等、均于日內分別赴任履新云、

同文商業校長 富谷氏病危

本市大西關同文商業學校長富谷兵次郎氏、現年五十七歲、向患膵臟癌症、在葵町十六番地之私寓、久臥病榻、頃者病勢惡化、生命危險頗堪憂慮云、

國婦慰問使一行 已抵奉慰問

自中國事變勃發以來、馳驅華北疆場之將士、於槍林彈雨之下、奮勇効忠、共因苦幾非筆墨所能形容、但槍後赤誠、亦與日俱熾、國防婦女會本部特組織慰問隊、分赴新京奉天吉林哈爾濱各地病院、從事慰問、已迭誌本報、茲國防婦女會張天佑、及國防婦人會理事榮志潔女史、於廿六日午后二時十三分乘鳩號列車抵奉、由協和會省市本部多數出迎之下、二女史當即下榻於東方飯店、休息一宿、翌晨十時起、由協和會先赴軍管區病院、及日本陸軍病院、訪勇士等於病床、致慰問辭並慰問金、槍後赤誠溢於言表、各傷病日滿將士、興奮异常、該女史等使命完成于二十七日下午五時、由奉就歸京之途云、

勤續從業員 審查表彰

奉天商工會議所、今次決定勤續五年以上之模範店員、審查表彰、現向各店介紹中、

一、迨十一月十日無申告者、由今次之表彰除外之、
一、勤續年月之計算以本年十一月末日爲標準、
一、從業員之意義爲廣汎圍、
一、今回之表彰中、除外者如左、
一、於昭和十年度舉行前回之表彰受勤續十年之表彰、本年十一月末日未達勤續者十五年者 受勤續十五年之表彰、本年十一月末未滿二十年者、
一、受二十年表未達二十五年者、
一、受二十五年之表彰未達勤續三十年者、

非醫師而行醫 高某被罰

奉天市工業區二馬路路北、門牌十三號、住戶高漫洋、因生活困難、竟爾異想天開、遂設備治療器及藥品等、私自行醫、嗣經瀋陽警察廳衛生科偵悉、以非醫師而行醫、有碍人民健康、於本月十日、派遣同科警長李澂、前往現場調查、適逢高某因事外出、但對行醫上亦稍偵悉、乃於廿六日再度前往、判明高某確非醫師、遂即將高某帶廳、並搜出証據、有醫療器械藥品等物多量、並有出具驗血証三張、查該高某違反醫師法第十二條之規定、即將行充醫師之高漫洋、送交司法科按法懲辦云、

松岡總裁回京

【新京專電】參加日內閣參議官會議之松岡滿鐵總裁、當于廿七日午后四時四十五分搭乘飛機返京、

後藤隆之助赴華北

昭和研究會常任幹事後藤隆之助、廿七日午前八時二十分離奉赴華北云、

協和會分會役員 開始訓練

協和會奉天市本部、爲强化該會之工作、及普及滿系役員訓練起見、定於今日(二十八日)起至三十一日止、四日間召集南商分會、商務分會、保甲分會、日滿商事分會等之滿系役員、依左列課目、假城內商務會大禮堂實施訓練云、

建國精神　市公署行政處長　耿熙旭
協和會根本理念　市公署行政處長　耿熙旭
產業五個年計劃與農事合作　奉天省實業廳　曹廳長
地方自治　奉天省民政廳　曹行政科長
日華事變之意義眞相　奉天省市本部委員　西田特高課長
對時局協和會運動(愛國運動)　小林事務長
分會淨化肅正　小林事務長
分會會務一般　黃九振

牡丹江亦舉行 排共大會

【牡丹江專電】牡丹江排共大會、廿七日上午十時、在牡丹江棒球場舉行、到有滿日鮮俄四民族約一萬五千人、大會閉幕後、全體參加者、各持滿日國旗、遊行市內、舉行示威運動、

張總理等電祝 瀧總裁就任

【新京專訊】國務總理大臣張景惠、總務長官星野直樹、於十月二十六日對此次新任之東京企畫院總裁瀧正雄、法制局長官船田中、內閣對滿事務局次長原邦道、企畫院次長靑木一男等、各自拍發榮任祝電云、

意領事招宴

駐奉意大利領事、爲與滿日各首腦聯歡計、定廿八日午後五時卅分、假商埠地三經路滙豐銀行樓上宴會、招待奉市之滿日文武長官云、

禍不單行
夫坐獄婦分娩
求濟口角受傷

南市場成平里五福里、門牌十號、住戶孫炳仁、奸商圖利販賣洋麵、混滲滑石、被北市場警察署查獲坐獄、已誌本報、茲聞該奸商前僱之櫃影王景章被牽連在押、迄今有日、尚未釋放、共妻王鍾氏、現年二十一歲、前日分娩、舉一男、但因家境赤貧、飲食不濟、子呱呱而夫在監、該氏無路可奔、即向孫炳仁妻孫胡氏(現年十七歲)請求接濟、致起口角、繼而互毆、各逞雌威、勢不可遏、但鍾氏因臨盆僅有四日、使氣動力、並且胡氏糾纏、致流血昏迷、當時倒地、警方聞報、將被害者、急延多三醫社醫師診治、將胡氏送南市場警察署押訊、夫既繫於北(市場)、妻又留置於南(市場)、該孫某可謂禍不單行矣、

私中校長會議 省署定期召開

奉天省公署教育廳、爲謀省下教育、日臻向上發展、及確立新學制實施之方針、並明瞭各縣內私立中等學校情形、訂於本月卅日在省署召集各縣私立中等學校長、並教育局担當教育者、開私立中等學校長會議、昨已通令各縣、轉飭遵照參加外、現正準備一切指示事項云、

孝子節婦 省飭查報

奉天省公署、現爲調查全省市縣現有之孝子節婦、以便表彰、飭全奉天市縣各公署實施調查、已誌本報、茲以旣經呈報之各市縣節婦等、多與定則不符、(守節未屆三十年者)現爲普及詳細調查而事表彰計、當飭各該市縣另行調查表報云、

滿航昨日欠航

滿洲航空株式會社、以今日上空氣象不良、決定向京行欠航一日、由連乘機赴京者、均在奉天下機、就中有佐佐木滿鐵理事云、

新思潮
華北民衆的衷心實情
以前敢怒而不敢言今始發露眞意

小野清　(民論時代)

抗日、排日、侮日、滅日等等名辭、已成了東洋民族危急的根源、所以對於這個名辭、在東洋方面不惟婦孺皆知、而且歐美等處、亦幾乎無人不曉、可是這名辭與實行、究竟發源在甚麼地方共實是中國軍閥所創造的、或是發源於中華民衆的本意呢、

我想對於此事、以前有大部分人、均不知其所以然而然、可是自從華北事變發生以後、多數人已得待到它的相當認識、已知道是軍閥野心家的利用品、並非是出於民衆本意、但是仍然有小部分人、尚未深刻明瞭、不過完全明瞭的機會、今已到來了、

就是依此次華北事變、經日軍威力將軍閥掃清、華北民衆得出苦海而登衽席、脫離軍閥壓迫、得以自由發揮衷心眞情、以前不過因軍閥壓迫、敢怒而不敢言、無奈的認氣呑聲而已、所以全民衆、不能將自己衷心所懷、發露於外、今次旣脫重壓、始能發揮所望、同時吾人亦得見華北民衆趨回眞正實情、

前此華北事變後、旣有冀東三省軍民穆春、及元熱河綏遠都統湯金純、並其他十餘名、以筆頭代表全華北民衆、發表關於事變聲明、內容略謂、

『我等民衆、對日本聲明、極表讚意、且對此絕對信賴不渝、倘不得已、逢遭最後場面時、忠勇義烈維護民衆之日軍、以正義人道精神、救出寄飲誅求中呻吟的華北民衆、絕對能入歸既類、乃無疑念餘地也、

然而現在日軍、仍隱忍自重、以俟中國側反省、冀中華民國少數不明爲政者、膽悟前非、而圖事態圓滿解決、以維東亞和平努力達成增進人類幸福之大目的云云、

事變勃發以前、平(北京)津(天津)兩市其他商界、反戰、及反對二十九軍之形勢極激、現地輿論亦有底流反對客氣、蓋以爲長經時日、事態必至不可收拾地步、會遇此難關、持有直接利害關係、

故此次乘事變平定良機、平津華人、對二十九軍、南京政權之反對激烈空氣、遂行爆發、平津兩民實業各界元老、常樹德、劉一鳴、張璧華、張榮、劉家驥、程愿們、孫彩臣、李景春、李懷揚、徐國楨、孔憲章、王劍鋒等、發表三百萬市民之衷心眞意、對南京政府拍發通電、其內容略云、

『此次事變爆發原因、實基於南京政府第二次容共政策、再二十九軍共產份子、人民戰線派之煽使[illegible]動反日、[illegible]欲維持華北治安、安定並和平之日本扶殷、

我等華北民衆、[illegible]等不恰於政下苦痛、[illegible]命、遂致增加、[illegible]立於瀕死的天災人禍、[illegible]難忍[illegible]等一時、一切外交內政權、反對人民自已之手、以人民自治而治之云云、

依此看來、我們可以究究全全、明瞭民衆之眞意、同時可知所謂反日、並非出於實際民心、僅不過被壓於無可奈何耳、

賭犯何多 連獲兩起

邇來市內勞工小販、勞頓竟日、尚不自惜、頻以無味之賭耍、致受處罰者、迭出不窮、茲聞南市場警察署、於一時之內、連獲賭犯兩起、現正忙於審訊中、探誌如左、

大西關德景當胡同門牌一五號住戶徐殿臣、現年五十四歲、以小販爲生、近因害病、無以得食乃邀王翰林東胡同門牌二號馬車夫王洪昌南順城街門牌一〇四號刷子匠王餘慶、小西門裡聚義成廚役劉儉、熱鬧街門牌六號李王氏等四人、在家賭要紙牌、希圖漁利、二十六日午后九時、不料竟被逮捕云、

又啓孚里 門牌五號 劉財家中、邀同院理髮匠陳起亮、保安寺門牌十七號農人何啓榮、大西門門牌五號廚夫沈玉山、及賭東同院素無職業之牛漢卿等四人、賭要紙牌、二十六日午後八時許、亦被當場捕獲云、

小麥缺價格陡漲

【三江】佳木斯四週二百里之農村、近五年來、以特產小麥消費之廣、各村農民大種特種、並獲厚利、日滿遠近糧商更設棧收買、本年播種區域、實際廣於上年、乃因春旱夏雨之影響、收成遜色、入市糧車亦見減少、中秋節後、每日麥車恒在四五百輛、近減至十輛至廿輛、以少許之麥車、有三四家火磨、並外市三井三菱與實隆及本市十數家糧棧之爭買米少僧多、以致價格陡然暴漲廿二日開行、新斗拾元零五六角、較秋節八元五角、高出二元有奇、現仍有繼漲之勢云、

童子沿鐵路運煤 遂被火車軋斃

廿七日午前七時五十分許、連京線十九號列車、由連向奉開駛、行抵奉天瓦 斯會社後方、將抵車站時、詎料有一滿人、姓名未明、年歲約十五六歲、因有煤炭堆積如山、遮蔽視線、不知在鐵路上、從事搬運煤炭、司機者即驚慌停車、但已不及、竟爾軋死、警方接訊、當派原田巡査及野村醫師實行檢屍、血肉橫飛、慘不忍睹、併聞該車駕駛員井上岳太郎、因停車太急、致被摔倒、身亦負傷、

市外疑似虎疫 判明係陰性

市外藍家屯、居住之鮮人、于二十六日晨、突然發生疑似虎列拉疫病、日滿兩當局、接到警報後、當派醫師前往檢驗之結果、判明係陰性、又奉山綫裕國驛南方約一里許、居住之鮮人、亦發生同樣之疑似虎列拉疫病、經派往醫師檢驗之結果、係中毒性急性腸炎云、

普及宣傳時局情況 本報擴置揭示牌

本報爲謀普及我國內外、及關於時局之情報、迅速傳達於市內之民衆、擬定在市內各城關交通要衝地帶、設置新聞揭示牌十處、對於設置之處所、刻經勘察擬定、定於日內分別派員按置揭示牌、今後即逐日張貼本報、以便市民隨意前往觀覽、其處所如下、

▲大東城門南甕圈東關菜市對過城牆下、
▲皇宮花園前、
▲大西城門外黃汽車停留場迤北空地、
▲大北門外電車道旁、
▲太淸宮轉角處、
▲小北城門外城牆附近、
▲南市場中間廣場、
▲工業區新華池對過、
▲小東門外黃汽車停置場旁、
▲大西城門裡本報直賣所附近

令一齊撲殺野犬

【三江】樺川縣公署茲通令八處警察署令開、案查野犬之害、非僅傳播狂犬病、即於公安上、其危害亦頗大、且本縣管內各屯、野犬横行猖獗、已達極點、共被害事件、日有增加之處、故捕殺驅除、爲目前之急務、向來各地、雖屢有撲殺、究不澈底、以至野犬之跡迄今不絕、茲當秋高、爲撲殺之好機會、仰各署督飭村民、一齊撲殺、勿得稍違、並將捕殺結果、詳細具報爲要云、

虎疫已經撲滅 防委會將撤銷

奉天市虎列拉臨時防疫委員會、因鑒於疫勢業經該部醫員人等活動工作結果、大見功效、同時鑒於市內一般接客業者之預防注射、亦已終了、爲謀今後防疫網之鞏固與經費之節儉起見、對於預防工作、即由市公署與瀋陽警察廳衛生科共同分担、監督進行、對防疫臨時本部之事務、擬定於本月底暫行結束云、

法院旁聽錄
一嫁再嫁重婚 本夫告發在案

張趙氏、原籍山東省壽光縣人、現年二十九歲、住日本站島葉町十番地、曾經與劉德功爲妻(時年十八歲)、嗣乃私相離異、來奉投親、復改嫁張樹林、結褵已經六載、前夫劉德功、忽于今秋來奉、不認離婚、狀訴奉天區檢察廳、以趙氏重婚罪在案、偵查屬實、起訴同級法院、經審判官 董壽昌、開庭審理、張趙氏年雖而立精神活潑、茲將辯錄記下、

問(張趙氏)多大歲數、
答、二十九歲、
問、那縣人氏、
答、原籍山東省壽光縣人、
問、現住什麼地方、
答、住日本站 島葉町十番地、
問、你來奉天幾年啦、
答、我九歲那年來的呀、
問、你早出嫁啦嗎、
答、是、
問、劉德功是誰呢、
答、是我前夫啊、
問、是正式婚姻嗎、
答、是、以後他(劉德功)不要我、才改嫁的呀、
問、因什麼不要你啦、
答、因他後娘調唆、時常打架、才不要我的呀、
問、你幾時與劉德功結的婚呢、
答、十八歲那年過門、二十三歲不要的呀、
問、離婚麽、
答、離婚啦、
問、在什麼地方離的婚呢、
答、在局所離的呀(在山東本管警察所)、
問、就因繼母不和、才離婚嗎、
答、是、
問、有字據嗎、
答、有啊、
問、帶來啦嗎、
答、麽帶來、在山東家呢、
問、字據怎寫的呢、
答、寫的是隨我自便哪、
問、誰寫的呀、
答、姓劉的寫的呀、
問、叫什麼名字呢、
答、不知道叫什麼名字呢、
問、你同張樹林、幾時結的婚呢、
答、去年　舊歷臘月二十八日、
問、媒人是誰呢、
答、王保平的媒人哪、
問、有婚書麽、
答、有啊、
問、拜天地麽呀、
答、拜啦、在南市住置來呀、
問、有親友賀喜麽呢、
答、有啊、
問、在什麼地方的館子、吃的飯呢、
答、在北市場不記字號啦、
問、誰主婚呢、
答、我母親主婚哪、
問、親友多少人呢、
答、坐有八棹席啦、
問、張樹林、知道你有男人不、
答、提親時候說男人死啦、
問、張樹林眞不知道、你有男人嗎、
答、是、
問、你是幾時犯的案呢、
答、今年五月二十五日、
問、你改嫁時候、不知犯重婚罪嗎、
答、不知道啊、
問、在檢察廳偵查的時候、婚書拿來過麽呀、
答、麽拿來過呀、
問、你眞與前夫離婚啦嗎、
答、是、
問、誰知道你與劉德功離過婚、
答、知道的人、都回山東家啦、
問、你能去信、把字據拿來不呢、
答、現在也不通信哪、

審判官宣諭、本案今天辯論終結、候判、畫押下去吧、(閉庭)

冬季航空時間表 下月起實行
安東新關飛行場

滿洲航空株式會社、以冬令在邇、關於該社經營之旅客航線、因天時關係、通航時間、自應加以變更、乃重行制定冬期航空時間表、自十一月一日起、照新表施行、期間共爲五月、至明年三月末止、並聞該社因新關安東飛機場、遂定下月一日起、將新義州站移至安東、但日本航空輸送株式會社則仍使用新義州機場、新義州安東間之交通、由該社機担任聯絡、以使旅客、此外並新設之方、將由林東、孫吳各飛機場、均自是日起 航、故前因 時局關係、該社航線、曾一部停航、此次因制定新時間表、所有航線、全部就航、於交通上又將便利多多矣、茲將新關線價目表、及冬期航空時間誌之如左、

▲新線價目表
安東—岫巖七圓
林西—林東十三圓
北安鎭—孫吳十四元
岫巖—大連十五元
林東—開魯二十元
孫吳—大黑河十五元

▲冬期航空時間表
一、滿洲里至大連間
哈爾濱—滿洲里(木)午前九時發、午後二時着
滿洲里—哈爾濱(金)午前九時半發、午後二時二十五分着
哈爾濱—大連間(每日)午前十時發、午後二時五分着
大連—哈爾濱(每日)午前十時發、午後二時二十五分着
一、新京淸津間(火)
往—午前八時半發十二時着　返—十二時十五分發午後三時四十五分着
一、新京—承德間
新京—承德(土)午前九時發、午後二時四十五分着
承德—新京(日)午前九時發、午後二時半着
一、新京至牡丹江間(月、水、金)
往—午前九時發、十一時着　返—午後一時五十分發、同四時着
一、牡丹江至東寧間(月、水)
往—午前十一時十分發、十二時廿分着　返—十二時三十分發、午後一時四十分着
一、牡丹江—密山—富錦間
牡丹江—富錦(火、木)午前十時發、午後二時四十分着、
富錦—牡丹江(水、金)午前八時半發、午後一時十分着
一、奉天—承德間(每日)
往—午前九時十分發、十二時五分着　返—十二時十五分發、午後三十分着
一、奉天—安東—大連間
奉天—大連(月、水、金)午前九時發、午後二時四十五分着
大連—奉天(火、木、土)、午前九時半發、午後三時廿分着
一、哈爾濱—富錦間(每日)
往—午前八時半發、十二時五分着　返—十二時十分發、午後三時四十五分着
一、哈爾濱—富錦間(除星期日均有)
往—午前九時半發、十二時十分着
返—十二時二十分發、午後三時着
一、齊齊哈爾—黑河—哈爾濱間
哈爾濱—齊齊哈爾(月)午前九時發、午後三時五分着
齊齊哈爾—哈爾濱(火)午前九時發—午後三時五分着、
一、佳木斯—湯原間(火、土)
往—午前十時四十分發、同十一時五十分着
返—同十一時發、同十一時十五分着、

楊囑託舊地重遊

【遼中】本邑縣署總務科長楊慶春、已于九月初旬、因總務科裁併、調省另候任用、已誌本報、旋以楊君才長心細、經歷淵博、不可令之歸里、以憾遺賢之嘆、省方聘爲遼中賑務宣傳及村政指導之囑託、已于日前來邑、舊地重遊、遂行任務、當即乘瀋遼長途汽車來邑、下榻縣署內務局、與各關係僚友長官方面接恰後、宜告視事、執行職務云、

一幸未薰斃一

大西邊門外東轄坑、住戶趙子安、向以賣破爛藉資餬口、於二十六日晚、屋中置有煤球爐、於睡覺時、未加戒意、竟被薰暈不省人事、幸經家人得知、用涼水灌救多時、如行蘇醒、幸未殞命云、

一路倒男屍一

大東區警察署八家子派出所管界、該所西方奉撫車路上廿六日午後二時三十五分許、經人發現路倒男屍一具警方聞報後、當即蒞場、實行檢驗、結果、由該屍體衣兜內搜出奉天監獄執行猶預書類、得悉死者名李文阜、年三十七歲、釋放不過數日判明其致死原因、爲生前患有疾病、遂令掩埋云、

一逮捕竊犯一

瀋陽警察廳司法科搜查員王、重三、周起麟、廿五日午後九時許、在大西邊門外勤務中發見行爲可疑之男子一名、遂行盤詰、該人面色蒼惶、言語支離、即予逮捕、經審問後、據供王德順、年二十歲、原籍河北省文安縣人、現住不定、久在市內行竊等語、尙在羈押追審中云、

法律問答

問　甲於民國十八年娶妻乙、過門後、發覺乙有阿芙蓉癖、累次偷當、康德二年甲曾爲設法忌除、不料今年又舊病復發、比從前尤甚、甲因不堪其偷盜、擬與乙離異、雖離異須雙方同意、但甲不堪其偷、按 法律應照 何條進行？

答　甲娶妻乙、過門後乙發覺有煙癖、非偷即盜、屢戒不悛、爲不堪共同生活者、應例舉其情形而聲請之、

冠蓋往來

▲後藤隆之助　廿七日晨八時二十分離奉赴津
▲佐藤滿鐵理事　廿七日午前七時五十分、由連返奉、午后三十四分、由奉赴連
▲大村滿鐵副總裁　廿七日午后五時四十五分、由奉赴連、
▲久保滿鐵理事　廿七日午前十一時五十分由撫抵奉、午后二時十九分離奉赴連
▲佐佐木滿鐵理事　由連乘機抵奉

痰喘咳嗽 一服除根

龍角散之十大特長

一、對於病原有良作用——不須臾嗽即奏良効
二、善使咽喉滑軟——精氣貞爽快心神又明朗
三、尤使呼吸平安——困難之呼吸如同一掃快樂即生
四、有靜止咳嗽之作用——一經服用即有靜止咳嗽之精妙
五、防止影及胸部——咳嗽即止胸部自無痛苦之患
六、解消過熱——過熱創易變症把能爽麗消除
七、防止肺炎之變症——善能防止肺炎及肋膜炎之變症率
八、無肺結核之痕跡——又能消殺可怕之結核種子
九、決無副作用——決無習慣性及胃痛之敝
十、亦可與他藥併服——無論與何藥併用均有良効

消除頑痰、靜止咳嗽、防止肺炎、肋膜肺炎、結核等症

注册商標

龍角散

龍角散既爲純優良藥質之配劑故雖少量亦奏効果且香味尤非常爽快故 雖病人幼童嫌藥之人亦樂服用也

龍角散主効

痰咳患者 因痰常咳之人可能極其快樂
喘息患者 因痰喘而呼吸困苦者宜即時服用
咳頻發者 頻出咳嗽夜不安眠爲健康之百害
感冒患者 於流行感冒及感冒之咳嗽有快適之効果
肺病咳者 肺病之咳者則患部益行抗進故須留心
血痰患者 痰中帶血之人必須服用
百日咳 兒童之百日咳請即服用
痲疹咳 痲疹咳亦須應用而與他藥亦可併用

藥價
二日分半 二十錢
四日分 三十錢
八日分 五十錢
十八日分 一圓
四十日分 二圓
六十五日分 三圓

總舖 東京市神田區豐島町 株式會社 藤井得三郎商店 振替東京九一 電話浪花(67)一〇〇〇~二

總發售處 大連浪速町 奉天加茂町 哈爾濱 日本賣藥株式會社
奉天浪速通 新京日本橋通 井上誠昌堂藥房

全國各藥店均有出售

雙妹牌

燙髮油

近日婦女多以燙髮爲美觀藹麒鳥絲被熱蒸發髮脂漸失是可人惹因一髮之痛所以及全身皆笑態是以燙髮實爲最摩登之修飾惟燙髮之後非常枯燥脆弱無光若無髮油修護則色斑萎黃反失天然之華麗本行特研究一種燙髮香油以應婦女燙髮之用爽滑而不膩去垢而枯風芬芳馥郁香氣襲人若燙髮後將此油抹於髮際不特助長天然秀髮之光輝且能令燙成之波紋久不散變是誠燙髮後必需之妙品也

各埠商店均有代售

廣生行出品

外治內病

消積靈

不用針灸服藥刀割之苦 腹中積塊癥瘕自消除

此藥在平津行消數十年、純用攻破之法、凡男婦老幼、氣塊、食塊、寒塊、血塊癥瘕積聚以及婦女滿腹硬如鐵石、日夜疼痛、經閉多月不通、乾血勞症、腹大成形胎死腹中邪胎逆產、速將此藥照方束於患處、藥力由毛孔直入病所、由硬而軟由軟而化爲沽液由大小便而下、不受痛苦、不誤作事、三日保癒、病化急速取下孕婦莫使用、切要切要

△定價 大劑國幣八元、中劑國幣六元、小劑國幣四元 外埠函購郵費二角並說明書備索

天津第四期考取第一名醫士李子久發明

敝號近由四川新到大宗麝香零整批發價格從廉惠顧諸君認明地址是幸

四川麝香批發零售

哈爾濱 獨家經售處道外桃花巷街 閻・氏藥房 樓上

住友配合肥料各種
住友過燐酸(一九・五%)
住友燐安肥料
住友燐安加里肥料

按配合肥料・應用於落花生・棉花・黃菸等之栽培有最適當性

全滿總經理處 大連市柳町八十四番地 株式合資會社 木下商店大連出張所

化学肥料總批發

電話 園二—五〇二一番 收電署號(タイレンキシタ) 發電署號(キ)或(〇キ) 振替口座大連八五三番

◉詳細說明書函索即寄◉

本店 大阪市西區靱北通三丁目

一五分

一粒三百米

【固力果】含有營養素八種之多、所以給你兒女們的糖果、要以牠爲最合適！

▲【奉天浪速西廣勝街固力果株式會社】▲

麗德雪花膏

レートクレーム

給妳肌膚的警告

○祇着殺麻舌頭、感到有辣味的刺戟性者、
○含有多量水分和空氣泡等無效成分、稀糊如綿狀者、能損傷肌膚致皮膚易生晒黑、皺紋、乾老、鬆弛等毛病、因爲那是促使肌膚早衰早老的不良雪花膏、所以、請妳注意些、選擇良品、實屬必要！

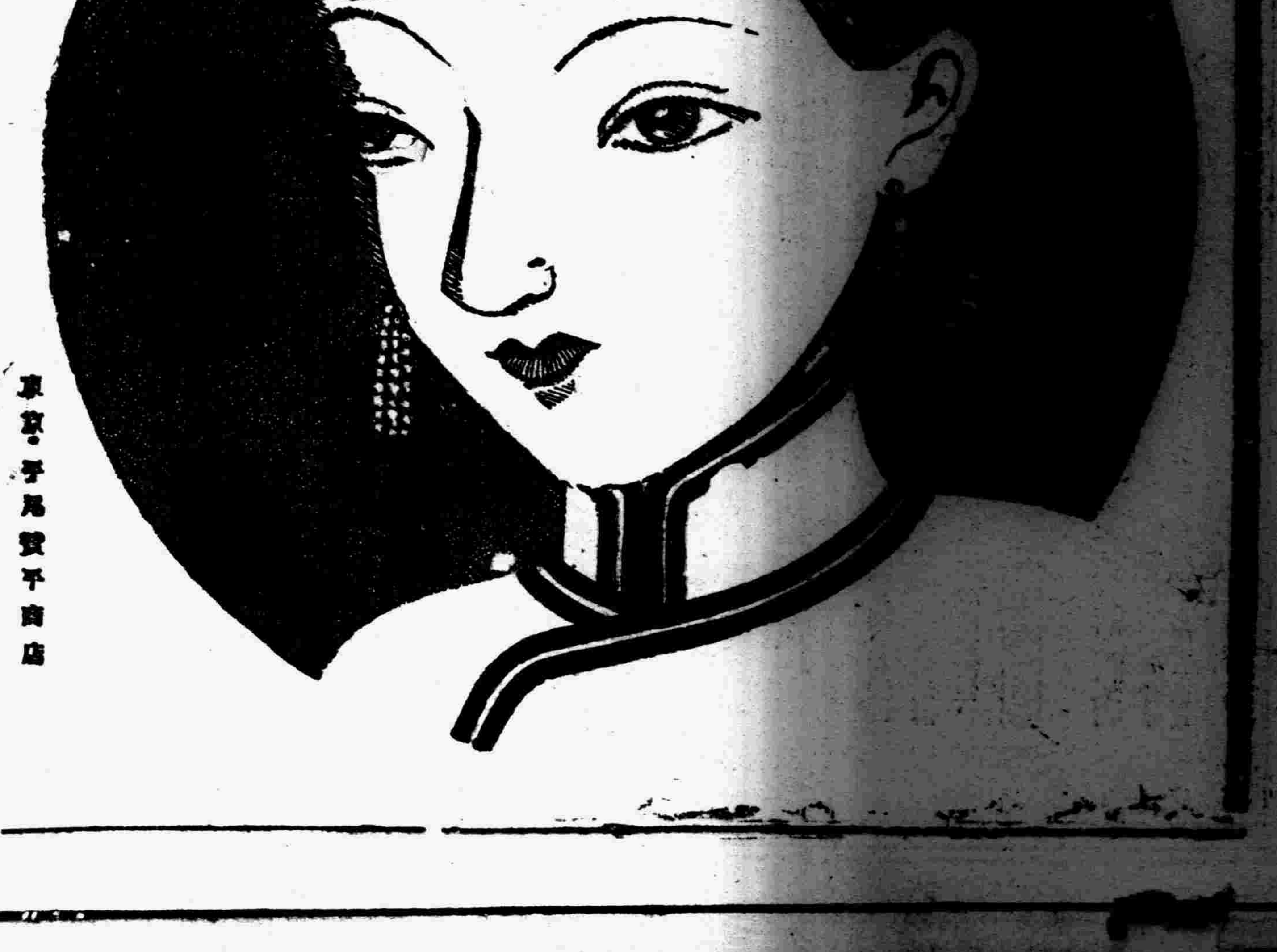

麗德雪花膏創造罕有之優良的有效成分、○濃度頗高因係亂化狀態完全之優良品○絕對無刺戟○溶解潤澤肌膚迅速、對於已疲勞之細胞、與以源源之活力、蓋使皮膚組織由根本改造也、

一、可以將肌膚粗糙解消變爲潔白、
二、一掃粉刺、小皺、鬆弛等毛病、
三、化成生動之柔媚光滑之美肌、

東京・平尾贊平商店

可作香粉化粧底下用

姑娘、在妳香粉化粧底下、若使用久馳盛名的麗德雪花膏、無論其爲粗糙皮膚抑或油脂肌膚、均能很調度地變勻香粉、創造成功鮮豔的美麗的化粧、汗脂也不易流、終日永保其生動美、所以在妳作香粉化粧底下時、絕對必要用麗德雪花膏 [illegible]

神皋雜俎

福昭創業紀 (96)

(儒丐著)　‖廖經世畫‖

第十三回　順天人太宗登汗位　乞和好明國遣行人

話說太祖在靉鷄堡晏駕以後。大福金以及隨侍諸臣。不敢舉哀。只得將太祖靈床。由舟中移上岸來。諸大臣侍從等。更番肩舁。連夜入城。這時宮內以及官民人家。多有聽說太祖已然賓天的。想起了平日撫愛之恩。眞是如喪考妣。當下哭聲四起。遠近不絕。一切發喪典禮。皆有儀制。作書的也無須代爲鋪敘。惟獨關於太祖的謚號。崇德元年。是承天廣運、聖德神功、肇紀立極、仁孝武皇帝。廟號太祖。到了康熙元年。又改謚曰。承天廣運、聖德神功、肇紀立極、仁孝睿武、弘文定業、高皇帝。後謚內所以加入弘文定業四字。尤爲確當。太祖朝雖未立文館。而已粗備其形式。至於翔制國書。其功尤偉云。閑話不表。

話說太祖賓天以後。共有皇子十六人。除了長子 褚英。早已被罪禁死。以現在而論。大貝勒代善爲最年長。論理應當由他來繼承大位。但是大貝勒年雖長。並不爲嫡出。而且他賢明有讓德。對於繼承大位一事。根本就沒有那樣的心情。他是最顧大體的人。萬不肯因爲個人的虛榮。而引起

什麼無利於國家宗社的事。大貝勒以下。如同二貝勒阿敏。(太祖之姪)三貝勒莽古爾泰諸人。在性情方面。不能說不好競爭。但是他們也多爲庶出。因見大貝勒這樣爲國謙退。也都很恭順的跟着大貝勒學。關於繼登大位的事。沒一個敢有什麼表示。本來還有多麼重要。十五位皇子。一位位又都不是常人俗士。人人都懷抱着英雄氣槪。立志想要叱咤風雲。如今機會迫在眼前。還有不思思想想的。齊恒公身後的現象。在當時的明人。是不知怎的禱祝。希望他們快快勃發爭位奪權的大亂。那里知道。希望僅不過是希望。而事實却是極其平穩的度過了。天興之。人力要想誘使分裂。也決其不能有寸效呵。現在我們但把大貝勒以及其他諸位貝勒合請 太宗文皇帝繼位登極一事。寫在下面。我們就可以明白。正在身當大故的諸位貝勒。是怎的爲國爲家。和衷共濟了。大貝勒代善之長子岳託。日來因見大貝勒有些愁煩。好象有欲說的話。他已明白了。所以這日會合了自己兄弟。去見大貝勒說。國不可一日無君。宜早定大計。四貝勒才德冠世。深契先帝聖心。衆皆悅服。當嗣登大位。大貝勒曰。此吾素志也。天人允協。其誰不從。次日大貝勒書其議以示二貝勒阿敏。三貝勒莽古爾泰。及其他諸貝勒。皆曰善。遂合辭請太宗即位。太宗辭曰。皇考無立我爲君之命。若舍兄而嗣立。旣懼弗克善承先志。又懼未能上契天心。且統率羣臣。撫綏萬姓。其事甚難。實恐不堪勝任。辭至再三。由卯刻直請到申刻。大貝勒等說。上不從。我等不能去。俟允許請如初。然後始允衆請。以九月庚午朔。告天行即位禮。詔以明年爲天聰元年。頒赦國中。自死罪以下悉原之。太宗旣登大位。因見諸貝勒。平日所言所行。有不能盡合禮法者。宜共誓約。俾得共循禮義。乃足以履正道而交相儆戒。於是以辛未日合諸貝勒。大貝勒代善。二貝勒阿敏。三貝勒莽古爾泰。太祖第七子阿巴泰。第十子德格類。第十二子阿濟格。第十四子多爾袞。第十五子多鐸。

雲煙萬古樓詩鈔 (古澤北冥)

▲酬暘谷見贈墨蹟(原五錄二)

布衣高嘯入。遣興舟江泊。硯海湧雲濤。龍蛇筆端躍。

陋屋曠陽下。又藏坤與乾。素縑千丈瀑。俯仰捲雲煙。

▲槐堂將軍十周年忌辰恭賦奠

總角交情半百年。君歿十載夢猶牽。多摩墓畔停筇弔。松韻哀哀和亂蟬。

▲時事

奈斯民苦楚。滿目只殺氣。欲問新秋計。有年翻暗雲。

▲戲寄荻川在安東

目斷江天暝色橫。白鷗何事久違盟。烟痕夢影淡難捉。欲問邊雲詩酒情。

▲秋日偶占

索居孤坐思悠悠。失意何須嘆白頭。車馬不來林藪靜。湛然領得一龕秋。

▲雁字

無端憑檻對幽遐。秋思綿綿日易斜。淡墨橫空箋一幅。數行雁字到誰家。

閭山遊記 (馮瑞廷)

北鎭之西有醫巫閭山。其下水聲潺潺。多夏長流者。乃天然幽谷之石棚也。內塑十八羅漢等像。香火甚盛焉。仰望有石突起。形勢天成。危如累卵。而安若磐石者。大礄也。其上有磚修一小寺。人息其地。正襟危坐。默祝有四大皆空之槪。誠登峯造極之勝區也。下行經過閭山之廟。有亭翼然。臨於山上者。曠觀亭也。繞道至佛龕。聖地有房一間。內供胡仙諸像。牆壁多文人騷士所題之詩句。豈其靈驗非常耶。憑欄遠矚。高屋建瓴。儼然一富庶之北鎭城也。度迴路轉。北有一松。圓圓如撐傘式者。雲巢松也。前一寺院。即觀音閣。北行過南天門。至桃花洞口。及仙人影諸地。士人相傳。若於淸辰日出起視。似有人影經過此地。須臾則無也。他若蝌蚪碑。列於山麓道左。字外剝落。已不完整。聖水盆御筆三字。已經官方移至縣署保存矣。前北鎭人民手中存有聖水盆三字之畫幅者。蓋即經畫工由此墨搨也。返而南行。見有殿宇兩楹。內有漢壽亭候及其子關平等像。正大光明。油然如生。前有一古松。粗約數圍。高十餘丈。即萬年松也。風井在其旁。泉水已涸。目不及底。相傳先時有落帽能升之驗。於今試之。實無效耳。東北有白雲閣。爲最高之峯。人遊其上。南望渤海。東覩雙塔。城郭如堤。河水如帶。有類一局奕棋之勢焉。其餘如朝陽玉泉二寺與閭山毗連。氣象萬千。筆難磬述。僅見玉泉寺。有一養魚池。旁有石峭。刻以『關公勒馬望魚池之姿』尤爲山中一大勝跡也。慨自有山以來。旣屬名勝之區。若不經乾隆帝東巡幸臨此地。封以八景。究亦未必如是之生色也。八景維何。即呂公巖。濟隱谷。聖水盆。蝌蚪碑。雲巢松。桃花洞。仙人影。古佛龕是也。因以備各省外縣人士之未曾來此地遊者。藉作推廣見聞之一助也。是爲記。

閭山曠觀亭考 (16) (思樵)

▲東丹王讀書處。乾隆帝東巡詩。及兩黃蓋碑記。

夏氏長倦。如狼似虎。今竟爲尼以去。然與借淨淺對來之高美人。此時果爲如何乎。亦饒有興味之問題也。竊以高美人雖不免有拘約之苦。然爲之已舉一子。倍卽晴殺。恐亦未必捷諸死地耳。何以曰高美人爲倍已舉一子。求諸遼史宗室傳。可以知之。宗室傳記耶律道隱生平曰『…晉王道隱。字留隱。母高氏。』遼隱生子唐。人皇王遺李從珂之害。時年尚幼。洛陽僧匿而養之。因名道隱。太宗滅唐還京。詔賜外攝山地居焉。性沉靜。有文武才。時人稱之。…乾亨元年。遷守南京。…統和初。病薨。追封晉王…』傳中所謂『高氏。』旣生倍於唐。必爲高美人無疑。倍旣被殺于一年之後。則謂此時。道隱已生。有何不可。否則。亦必生于閔帝應順元年也。

三十六歲(九年)即唐閔帝應順元年)正月(閏月)戊午。唐遣使告哀。即日遣弟弔祭……二月戊寅。葬太皇太后于德陵。……夏四月。唐李從珂弒其主自立。人皇王上書請討……六月辛未。唐李從厚謝弔祭所遣使。初至闕……秋八月。自將兵南伐。……九月乙卯。次雲州。丁巳。拔河陰。……十月丁亥。略地靈丘。……十二月壬辰。皇后不豫。……』按。帝名從厚。小字菩薩奴。明宗第三子。(新五代史作愍皇帝。明宗第五子)忠厚寡言。好讀春秋。明宗生前即鍾愛之。初避禍鄴都。秦王從榮伏誅後。明宗乃遣人召之回洛。不意未至闕下。而老皇帝已崩。從厚即位。以契丹爲幾世盟邦。乃于正月向之遣使告哀。太宗於唐非無幾許同情。所以一聞哀訃。即遣弟來弔。遼史所謂『遣弟』當指皇太弟李胡而言。蓋太宗思倍至切。又値後唐新帝登極之時。不能不遣李胡南來。一說其爲如何耳。舊五代史閔帝紀謂『……應順天年春正月乙亥。契丹使朝貢……。』新五代史。唐紀第七謂『應順元年正月乙亥。使都督沒辣于來……』雖使者有不同。然契丹之不忘舊好。固亦唐室之幸也。

惟閔帝雖屢見諒於太宗。而獨不能容於異姓之手足。所以不免有李從珂之叛耳。此情閔帝非不知之。惜撫慰內外之無成。終至遇鴆而崩去。亦可悲矣。(未完)

九星日鑑

舊九月廿五日　十月廿八日

木曜　戊子　先負　滿　室宿

▲一白之人、運氣仍隱含不安、成就殊有可疑、乙丁申吉、▲二黑之人、遂願居侵勢之運氣、是向上發展之大吉日、辛壬癸吉 ▲三碧之人、諸事若能用心堅固、此日可意益繁榮丁辛丑吉 ▲四綠之人、此日是吉日、無須費特別之力、便可自然進展、甲丁丑吉 ▲五黃之人、志望計畫、漸近於成功、喜在眼前、申辛癸吉 ▲六白之人、忍耐一時之業務、不如樹立永遠計劃之日、辛戌壬吉 ▲七赤之人、審謀理想高大的計畫時、定招失敗、申戌癸吉 ▲八白之人、離開窮地、避上安全之地、前途平坦、乙申辛吉 ▲九紫之人、勿爲不安所脅、盡己力以謀事輒吉、巳丙辛吉

通俗小說考 (仲珊)

▲南唐近事

宋鄭文寶撰。凡一卷。所記皆瑣語碎事。按文寶化人。字仲賢。仕南唐。至校書郎。入宋登太平興國進士。官至兵部員外郎。好談方略。以功名爲已任。久在西邊。參預兵計 然心有餘而識不足。工詩及篆書。善鼓琴。有文集。江表志。江南餘載 等書。行於世。

▲睽車志

宋郭□撰。紀 鬼怪 神異之事。爲耳目所見聞者。故取易睽卦上六載鬼一車之語。以名書。凡六卷。按□。和州人。字伯象。由進士歷 官知興國軍。所著睽車志。紀鬼怪神異。皆 建炎紹興乾 道淳熙間事。間錄汴京舊聞。雖頗緣飾。實意主勸懲。

▲瑯嬛記

元伊士珍撰。凡三卷。語多不經。錢希言戲瑕。以爲明人桑懌僞託。確否待証。

象棋消遣

本報主辦象棋大會　準決賽弈乘錄 (5)

(第二組)

第一局　白桂山(藍先)　劉運璞(紅)　紅勝

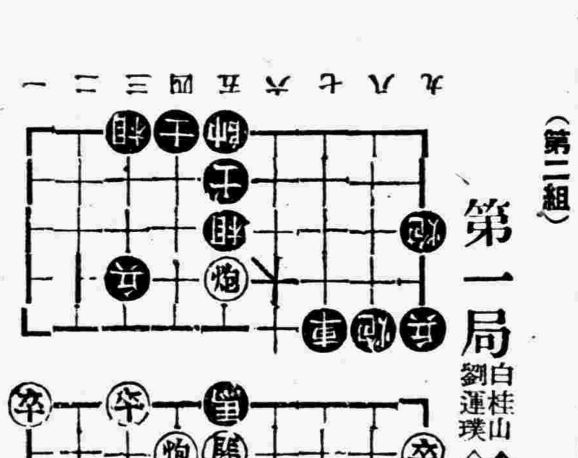

着法披露於後

▲車三進三『意在俟敵對車、能得進馬、奪一先也、』△車七進一、去車▲馬五進三、去車△砲八平七、『擋馬恐敵馬三進二、有臥槽掛角之着』、▲馬三進五『佯爲轟馬踏卒、暗誘敵馬五進七踏相時、則以馬五退四、打馬踏砲、多得一子也、』△馬五進三、▲馬五退四踏砲『倚炮護邊卒也、』△砲七平二、▲卒九進一、攻炮△砲二進五、將軍▲象五退七△馬三進一▲馬四進三、『掛角致死』、△帥五平六▲炮五平四、△馬一進三、臥槽、▲將五平四△砲九退一、『防敵馬三進四掛角時、以炮對之、(未完)

對于劉藹人君第一局之研究 (賈墨齋投)

胡軍炮六退一、不勝同情、但予之先前投稿、實因一時同情弱者、被興奮性衝動、殊覺孟浪、依予觀察、劉君研究固然佩服、但象棋一道、千變萬化、個人有個人見解、難定死步、劉君謂吃死馬、乃謂個人見解、此局固然董軍弱點畢露、敗多和少、彼欲 透炮、亦爲難題、依予個人見解如下、胡軍砲六退一、△車四進二、卒八進一、△馬六退四、卒八進一、△士五進六、車八平五、△士四退五、卒八平七、△相五進三、胡軍車五要離位、△士五進四以下步法複雜、和敗兩局、非數十步難定和敗、仍爲個人有個人見解、故予曰研究是否、尙乞原諒、

無線電

十月二十八日(星期四)

廣播放送節目新京放送局

七、〇〇 國歌建國體操唱片

七、五〇 初等日本語講座

九、一〇 家庭講話(哈爾濱)非常時婦女之覺悟 章詠瀕

一一、五九 時報

一二、〇〇 新聞

一、三五 京韻大鼓(大連)活捉三郎 高玉樓 絃子劉少奎 南胡范榮貴

後五、〇〇 新聞

五、三〇 兒童時間(哈爾濱)唱歌與故事 哈爾濱市立工程街小學校 指揮方郁文 一、唱歌(1)秋之一夕(2)歡樂之鄉、二、故事 以德報德

七、三〇 講演 共產黨之陰謀威脅及世界和平 交通部秘書官 王福海

七、五〇 舊劇(哈爾濱)鴻鸞禧 劉福增 外十名

八、四五 時事解說 唐新我

九、〇〇 新聞

燈謎 (趙種雲)

西(古人)申生

佛面(志目)金生色

小先生畫(詩經句一)淸人在軸

報吃之緣 (26)

(中塚善郎譯)　‖法國•安利•拉維旦原作‖

▲第一景

開幕‖屋內黝黑靜寂。開幕未幾。右方大門漸開。出現一個男人—他就是尤蘭上校。他頭戴一頂呢帽。穿着一身質樸的西服。上面穿着外套。手裡提着小口袋。他進屋同時。把小口袋。放在地板上。用電棒照出來。然後他劃洋火。走近裡屋的洋燈。他伸手除去燈罩想要點火。但好像又想起甚麼似的中止點火。他由衣袋裏掏出一支洋蠟。點火後擱在裡屋桌上。他繞首看周圍。便知道屋裡沒有人。纔走近左方的門但是那個門緊鎖未開。他獨語說聲。『哦。鎖着了』。他扯開寬縫。用鑰匙開門。便入屋裡由裏邊拿出小的鐵製錢櫃。在洋燭的燈光傍邊打開錢櫃盜去書類和裝 在洋錫裏 的炸彈四個。他把東西裝在衣袋裡。就是文書裝在上衣的衣袋。四個炸彈裝入褲子的衣袋。然後看懷表。那時。忽有汽車爆音接近。他跑進右 邊門口。(開門的音聲傳過來)

▲第二景

(尤蘭。朱拉阿爾大將。陸相)

朱拉阿爾—行嗎?

尤蘭—請進來

朱拉阿爾—(站在門口)閣下!(大臣登場)

尤蘭—(走近陸相身邊。說句寒喧話)閣下。我遵命…

陸相—哦。叫你費心了。我要看關於綠色火葯的補充文書…。

尤蘭—是。我已經拿着了。炸彈的實物也有…

陸相—哦。那可 更好…(向朱拉阿爾說)那麼你收起來吧(朱拉阿爾 由尤蘭上校。全部接過來)不。祗把文書收起來就行了。(向尤蘭說)叫你這麼費心。實在對不起。可是爲我們的祖國。這是很重大的事情。我現在要和你說的。就是我爲甚麼偕同你的密友朱拉阿爾大將。和你見面的意義。時局是空前重大。於是我得要向你報告兩件事情。你不要嚇壞呀。

尤蘭—決不會。是甚麼事情呢?請您率直地說吧。'

陸相—關於你的少爺的事情呀…

尤蘭—(作出心裡很不安的樣子)是怎麼一回事兒呢?

陸相—關於阿菲利加駐紮軍的事呀

尤蘭—(心裡顯着安心)哦!賈克的事 情嗎?(說時。知道陸相要說的話)他是陣亡了吧…(陸相握他的兩手。陸相作出不忍睹這位老父親悲壯的樣子。緊閉兩眼。(尤蘭 也察知陸相的心裡。很鎭靜地開口。他陣亡了。(沈默一會兒…)

京山李維楨傳考 (橋川時雄)

李維楨。字本寧。湖廣京山人。父裕。福建布政使。維楨弱冠登隆慶二年進士。由庶吉士授編修。轉給事中。在翰苑幾十年。出入燕趙。因縱遊西山八陵之勝。多抒爲文章。

『考』明史本傳李維楨至編修。京山縣志同。明史本傳山西通志授給事中。

王元美西遊集序。在翰苑幾十年。出入燕趙。縱遊西山八陵及禪林蓮勺之勝。

善屬文。汪伯玉王元美皆盛稱之。

『考』張楷任本集序。公於汪(伯玉)王(元美)稍後一年。而兩公齊推轂之。以爲將來定勝吾二人上。

性多可餠否。不膠杯酌。不善博奕。不問家人生產。樂易闊達。博聞强記。

『考』小草三集自序。明史本傳樂易至强記。

出爲陝西右參議。遷提學副使。

『考』明史本傳。

王序。而竟以失絳灌意。出參關中紫微省。遷其副臬。事實學事。

因遊終南三華昆明太液之蹟。

『考』王序。

與諸官師弟子約以八條。大略爲進德法。養士氣。安分義。務實學。祀先賢節義。禁矯情沽譽等。

『考』大泌山房文集卷一百三十四陝西公移。

丁父憂家居。

『考』小草三集自序。旣居父母喪。取藏書校讎諷誦。期以十年不出戶。成一家言。

旣而買舟東至武漢。涉匡廬。汎彭蠡。轉入鐵中。晤汪伯玉抵掌。(未完)

淋病

利尿止痛　清濁滅淋

武田 伊田
伊斯拉文 (イスラビン)
內服糖衣片

【主治】急性慢性淋病 淋病性副睾丸炎 淋病性攝護腺炎 淋病性關節炎 淋病性膀胱炎 婦人淋病

【包裝】10片 50片 100片 500片

本劑爲黃色素之內服糖衣片劑、有深達性之殺菌作用、能直搗淋菌巢穴而滅淋濁、故如用於淋病、不論急性慢性、俱奏特效。」

詳細仿單函索即寄

各大藥房均有經售

株式會社 武田長兵衛商店 總行 日本大阪市東區道修町 支店 奉天市加茂町十三番地

87—608(O)

廣告事務請用電話(二)二〇二二

北陵賽馬・無制限配當

開催日(秋季第三次)
十月十五日(金)　十六日(土)　十七日(日)
二十三日(土)　二十四日(日)
二十九日(金)　三十日(土)　三十一日(日)

單勝式　國幣　五圓
複勝式　國幣　拾圓
搖彩票　國幣・壹圓
門　票　國幣　五角

每日上午十一時開賽(雨天順延)
自奉天小西邊門運轉直達北陵賽馬場公共汽車

奉天國立賽馬場
電話二一一四四、二九四二三〇七號

革命化新式透明桿

表示何時須添墨水
持赴亮處一窺則晷
水余量顯然可見

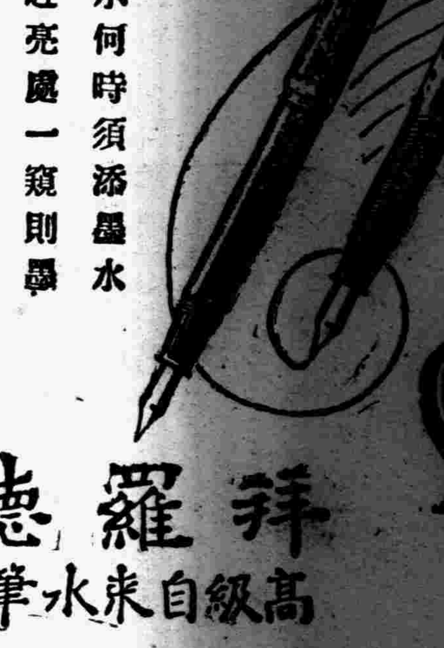

拜羅德
高級自來水筆

各有名大文具店均有出售

孝德的重要性

放在顯微鏡下看一看 不要被赤魔給破壞了

孝經開宗明義第一章就是這麼一段記載『仲尼居。曾子侍子曰。先王有德要道。以順天下。民用和睦。上下無怨。汝知之乎？曾子避席曰。參不敏。何足以知之？子曰。夫孝德之本也。敎之所由生也。復坐。吾語汝。身體髮膚。受之父母不敢毀傷。孝之始也。立身行道。揚名於後世。以顯父母。孝之終也。夫孝。始於事親中於事君。終於立身。大雅云。無念爾祖。聿修厥德』接着又給曾參講了天子之孝。諸侯之孝。卿大夫之孝。士庶人之孝的意義及其區別。幷說『事親者居上不驕。爲下不亂。在醜不爭。居上而驕則亡。爲下而亂則刑。在醜而爭則兵。三者不除。雖日用三牲之養。猶爲不孝也。』『五刑之屬三千。而罪莫大於不孝。』論語上關於孝的記載也很多。如。君子務本。本立而道生。孝弟也者其爲人之本歟。『其爲人也孝弟。而好犯上者鮮矣。不好犯上而好作亂者。未之有也』。父在觀其志。父沒觀其行。三年無改於父之道。可謂孝矣』。

孔子對孝的講演。有他整個的一套。與仁禮與政治是分不開的。認孝爲『天之經也地之義也』。在爲人上是中心。在爲政上是良好的工具。漢唐而後歷代帝王幾莫不遵儒崇孝。歷代關於孝子傳的著述亦頗多。都是勸勉人的。民間最流行的有二十四孝。

關於孝。有人說。我國人只知有家。不知有國。都是家庭的束縛。孝思的纏繞。有人說生命的開始。男女性交關係的發生。其動機多半在個己的生理的衝動。爲滿足肉感的快樂而很少是起於下一代的顧念及下一代的幸福。由於骨肉關係而孝。實在是傻子。有人分析朋友關係。同志關係。其深密的程度。應遠過於骨肉倫理關係。因爲父子母子兄弟的關係是原始的盲目的。巧碰上的。朋友同志的關係是透過理智的。選擇的。盲目碰上的關係多因苦。不合理。無價值。透過理智的選擇的關係容易融洽。暢快。高尚。合理而易趨於文明。因而斷言。舊家庭舊倫理在有力的阻礙着社會的進步。舊倫理孝道在中國社會上存在之日。中國的前途是永無希望的。故有好多好多人。尤其是青年。正式喊出來『家庭革命』『非孝主義』。

舉三季四爭吵打架。各是其是。各非其非。而現在家庭生活仍是大部分人的實際生活的中心。『孝』的問題仍是縈迴於人們的腦際。而莫可開交。我們從事敎育工作的人。怎樣訓導下一代的孩子呢？『眞理祇有一個』現在很有把『孝』放在顯微鏡下看一看的必要了。

我們知道。西洋工業資本主義社會中。父子關係父子情義比較淡薄得很。而這却並不是他們野蠻。不好。他們在十八世紀以前。一般的說來。也跟中國以往一樣。倫理家庭關係是極深的。父子間的情義是極濃厚的。在農業社會中。因爲生產關係的限制。構成社會的是家庭。家庭以內的經濟關係是採取的共產形式。每個個人都不能離開家庭單獨的活在世上。人們跟家庭的關係比跟國家的關係深。人們離開家庭的產業便幾乎不能生活了。家庭產業無論是多是少。大都是祖先賜給的。而且農業社會無急劇的變化。在平靜的社會生活進程中。知道事情最多的人是有年紀有經驗的老人。明白處世的理最深的人也是有年紀有經驗的老人。老人的言行大都是高明的。對的。『不聽老人言。做事必定玄。』而且在這樣家庭生活關係中。小孩從懷胎十月到長大成人。不能一時一刻離開母親的撫養與父親的敎導。離開了是生長不起來的。那麼在這樣的社會關係中。爲子女的能不愛父母嗎？能不敬父母嗎？能不養父母嗎？能不聽父母的話嗎？而且必然的要『愼終追遠』。父母是家庭中至尊的人。是在這樣的社會環境中自然形成的。但在工業資本主義社會中就不然了。在工業資本主義社會中。構成社會的單位的是個人。老子的財產不必傳給兒子。社會上百分之七十以上的人是產業工人。產業工人一無所有。自己在工廠裡勞動一天。資本家就給他一天工資。不勞動就活該餓着。同飽溫共辛苦的是無量數與自己同命運的工人。此外便只有夫妻倆口了。而且。工業社會。會變動極快。舊經驗舊方法每每是不够用的。每個人都讀書識字有政治能力。及處世能力。此種能力又大都是直接從家庭以外的社會中得來的。而且兒童漸漸的轉向兒童公育。這樣。爲子女的同其父母的關係比較淡了。其感情也當然隨着淡了一些。這樣。便不必一定養活父母了。也不必特別尊敬父母了。不必絕對聽從父母的話了。自然也不時常追念父母了。所以仔細考查起來。孝思孝行都是從社會關係中產生出來的。孝之爲德也不是絕對的。孔子對於孝的本質的認識不够。他只看見了一部分事實。他只看見了農業封建社會的社會形態。及意識情態。

雖然孝不過是從社會關係中產生出來的。並不是『天之經地之義』現在中國却應該主張孝德。我以爲道德的標準應該是『我們美滿生活的維持與創作』及『我們以外的一切人美滿生活的維持與創造』凡與維持創造。我及全人類大多數人的美滿生活有幫助的。都是我希望的愛護的。人是我希望的人愛護的人。事是我希望的事要作的事。人們不能一個人活在世上。一個人活在世上不可能而且世上不好。人類有愛。每一個人的愛。都不能不終生施予。也不能不永遠在享受別人施予的愛。人類生活上離了愛。便會冷酷得可怕。只有全人類都是我的愛人的時候。愛的生活才能有美滿的可。擴大家生活在美滿的生活的希望追求中。大家生活在美滿的生活的共同創造中。大家生活在人類的熱愛中。那才是有意義的生活。有價值的生活。活潑的向上的可留戀的生活。人們應該平等的愛全人類。這是我的人生哲學。從這裡出發。還得一個更進一步的結論。那便是『全人類。那一個人需要多少愛。我便儘可能的獻給他多少愛。』這裡。須要補充的是。愛的獻給不是宗教式的。不是單純的慈善性的。是透過理性的。也就是說。從我上面說過的人生哲學出發。所認識的眞理怎樣指導。便怎樣作。指示向那個方向走。便向那個方向走。

人們從有生命以至今日。未嘗一日離開過父母的撫養與敎導。幼時。拉屎撒尿。全由母親收拾。稍長。跑在外面玩耍。却沒有一刻鐘不在牽繫着母親的心。母親一生勞苦忍痛。滿腹辛酸淚倘能常流到兒子的臉上。她就是受罪受死。她的心也是安慰的。父親舍不得吃舍不得喝。常是爲了孩子的幸福而忍辱忍痛。在各方面樽下節省下來一些兒食糧。讓給孩子生活着。稍微長大。便給孩子各種生活技能。但能有一點點辦法。變賣土地也供給孩子求學。到老來。父親母親都是不能離開孩子活着的了。父母與孩子。生息實最相關。最相依爲命。而且由於相處密。因而相知亦最深。赤條條的活在世上不能離開父母的愛。父母也最需要孩子的愛。現在我人盡孝道。應是分內之事。普通一般的講來。比諸『義務』『報恩』還增加一種『相依爲命。相知最深』的成分。是一種融融然的『特種的愛』。是嚴正的偉大的。所以。應該竭誠主張孝德。萬勿使社會發生些不必要的慘劇。

現在蘇俄赤魔之手。正在施其打倒家族制度之火燄。要知那種那怕的火燄。已經燃燒到中國。中國四千年的傳統的家族制度。到了灰燼的時候。我國難免受到唇亡齒寒的影響。我們要起來。提醒中國的大衆。我們 共同組織 防共的戰線。主要的。是我東方道德中的孝德。別被共禍給破壞了。

我國幼稚教育應由家庭作起(續)

第十二條 舍長及塾長因産業氣候或其他事情。而認爲有必要時。得在一定期間中。增減各學年各學科目之每週教授時數。或中止一或二以上學科目之授業。

在前項情形。各學年之各學科目。如有不達其進度或超過太甚之虞時。應在其他期間中增減該學科目之每週教授時數而調整之。

依前二項之規定所增加之教授時數。各學年每週不得超過六時。

依第一項或第二項之規定。減少教授時數時。各學年每週教授時數。不得減至十八時以下。

第十三條 國民學舍及國民義塾之作業。體育及音樂得。不拘對於各班教授之進度。將全部學生。照同一程度教授之。

第二班之每週教授時數應依第二號表。

第三班之每週教授時數應依第三號表。

第十四條 國民學舍及國民義塾之舍長或塾長。應定其國民學舍。或國民義塾所應教授之各班各學科目之教授細目。

第三章 教科書

第十五條 國民學舍或國民義塾。關於國民科。算術。圖畫及音樂之教授。應令使用教科書。但關於圖畫及音樂之教科書或舍長。塾長。認爲無使用之必要者。不在此限。

(未完)

洪武劍俠圖

第十一一回 除邪教三俠士共設伏 魔會發忠憤二高人失機陷空局 【張青山】

老俠說道賢弟所言甚善。早應叫你歇息歇息去。這兩個來月的工夫。可眞够受的。劉先生笑道別管我們受的罪大小總算保全住了孩子的命。那就値得啦。回頭對成安道少爺你過來。成安來至棹子前一站。口尊二位老人家孩兒伺候劉先生說我爲你的傷痕可是容易麼。成安笑道要不是你老人家。孩兒早做泉下之鬼。你老人家眞是生死人肉白骨。小侄沒齒不忘大德。劉先生說你且住口。我來問你。這沒齒不忘大德。又應如何呢。你聽我對你說明。我拚着命日夜看守調治你的傷痕。是恐汝父有伯道之憂。暮景難堪。所以才盡人事還天命。幸汝父德厚。上蒼垂顧。方保汝無性命之憂。但是你的傷痕乃是違背父訓自逞己能。致有此禍。所謂禍福無門。惟人自招。你不但自取其禍。且担不孝之罪。我與汝父情同手足。他只有你這一個寶貝兒子。我不忍他老來喪子。故竭盡心力衣不解帶的看守你。這兩個來月。我食不甘味。睡不安席。你來看我形容減瘦了許多。始將你傷痕治愈。你可要加意調養。勿負我一番心血。我現在要回家去將息將息。只求你聽我的言語就成啦。別叫我勞而無功。我就感情不盡啦。成安忙道。叔父你老人家教訓之言。孩兒謹當束身。決不敢違。劉先生又說道。凡紅傷必須在百日之內保守元陽。若元陽走洩。傷口崩裂嘔血而已。你想一想你若有性命危險。你父怎麼辦。拋下嬌妻幼子。死後也落個大罪人。今把利害言明。你好自爲之吧。成安洒淚叩首。口稱多謝叔父救命及訓敎之恩。孩兒謹遵便了。劉先生哈哈笑道。你起來吧。我要家去了。父子二人送至門外。拱手而別。劉先生歸家之後。因年紀大了。又着了重急。虧損精神。夜間喝酒過量。種種原故。就病倒床上。後事暫且不表。單說老俠父子自送走劉先生後。心中是萬分感激。光陰似箭。展眼又有十數日。成安的傷已好八九成。更無須敷用藥啦。老俠聽說劉先生病了每日前去看望。劉先生說你不用不放心。我養幾日就好啦老俠依言告辭回家。分付衆人預備行裝。隨我出遠門。也並不說往那裡去。誰也不敢問。只得趕緊收拾一切。老俠對成安說道。兒啊現在我要出門辦事。約在一二月方能歸還。你在家須善保身體。千萬在意。切勿失愼。你須想你劉叔父因給你治傷累病一番苦心。再者前次因你口是心非險些傾生。此次你可不要陽奉陰違了。倘再不遵我言。不但不孝之罪大矣。且負你劉叔之恩更深。今對你說個比喻假如我們是朋友相交。由你生下就相好。敎你攻書敎你習武。文成武就。給你娶妻生子。管你的吃喝穿戴。且是錦衣玉食。養尊處優。還送給你幾十萬家私房產地業。一個偌大櫃局子。創造的鐵桶相似。你坐享其成。似這樣一個老朋友。這麼待你。可不算薄了吧。要是這個老朋友託付你點事。你捫心自問。還天理良心。決不能不認眞盡心竭力的給他辦吧。朋友相交。尚不能負心背義。父子之間更應實心實意服從吧。我對於你別無所求。只望你別辜負我這老朋友。聽我點話。我就感你的大恩大德了。成安聞言涕淚交流。忙跪倒口尊爹爹。你老人家請放寬心。兒當謹遵嚴命。決不敢再蹈故轍。累老人家憂心。兒雖不敏。幼蒙庭訓。尚知父母之恩。昊天罔極。焉敢再違訓敎。必痛改前非。以贖不孝之罪。說罷放聲痛哭。老俠聽成安悔過的言語。不禁悲喜交集。落了幾點淚珠。咳了一聲。叫道兒啊。你既然悔悟前非。深是可喜。別哭啦起來吧。成安止悲拭淚站起。老俠說。你坐下我來對你細說。成安遵命坐在一傍。老俠眼望成安說道兒啊。我只你一個單傳之子所望的是百年之後。你親視含殮。遵禮送終。與你母合葬。位正首邱。你妻合子指望你養育成人。你現在父老子幼。妻在中年。你的家庭責任何等重要。你能把責任盡到。方上不愧父母。下不愧妻子。中不愧於己心。切不可就溺於嗜慾之中。置身體於不顧。須知死或重於泰山。或輕於鴻毛。若許身於國効命沙場。當然應視死如歸。那於男兒壯舉。若是殺身成仁。捨生取義。亦是人所當爲。此所謂輕於鴻毛也。若居家自守。須潔身自愛。要知身體髮膚受之父母。不敢毀傷。又道是知命者不立於巖墻之下。皆是自愛以孝親。不敢輕蹈危機。此所謂重於泰山也。你須責任看重。死生之道分清。並將道孝認準。我今將離家。破釜沉舟。對你說這片話。就叫你保重身體。謹愼傷痕。守住百日之限。別一時失愼。洩走元陽。方不負我諄囑之言。也對的起你劉叔父給治傷之苦心。俟爲父歸還。你也就完全壯健啦。那時我帶你去中江波濤島。去找于飛。我與你觀敵。你再與他一戰。若將于飛戰敗。你的仇也消了。恥也雪了。那方算是好漢。成安聽到此處。陪笑道。爹爹你老放心。兒謹記一切。老俠道可別又是口頭禪哪。

遺失地照聲明作廢

本會所有坐落奉天市小西關大街路北門牌一二六號地基一段計貳畝九分七厘五毫瓦房共二十九間東至奉天省敎育會王文濤地界西至王立誠地界北至關帝廟胡同南至小西關大街於民國六年四月領有財政廳所發之三國戶管契紙一張不慎於九一八事變時遺失本會除呈請 市公署補發新照外特此登報聲明

奉天直隸會館改組委員會啓

遺失地照聲明作廢

本會所有坐落奉天市小西關大街路南門牌一九三號地基一段計三分四厘一毫東至永壽寺地界西至宿遷地界南至趙錫芝地界北至小西關大街於民國六年十一月領有財政廳所發之三國戶管契紙一張不慎於九一八事變時遺失本會除 呈請市公署補發新照外特此登報聲明

奉天直隸會館改組委員會啓

失照聲明

敝人有坐落拜泉縣亨字一甲一井一段二埫東至寇姓西至張鳳閣南至溝心北至城壕又一段一埫三東至寇姓西至本主南至郭姓北至城壕地照二張於事變丢失嗣後勿論落於何人之手概作無效除請縣補發新照外特此登報聲明

業主 張喜盛啓

公示送達民事言詞辯論日期傳票

原告 黃玉英 被告 龐禿子

右當事人間因康德二年(往)第四二二號解除婚約案件於康德四年十一月二十日午前十時在本庭公開言詞辯論屆時應即到場毋誤右通知龐禿子查照最後住址不明

康德四年十月十日

營口地方法院盖平分庭 書記官 任廣勳

動產·不動產拍賣廣告

(一)拍賣物品之地點種類及數量
第一號地點營口老爺閣東大街路南宅地十七畝四建築物計紅瓦紅磚二層樓貳拾貳間紅瓦紅磚房舍拾壹間亞鉛鐵瓦及土平房百拾五間青磚煙突壹座水道設備一座
第四號地點同右油坊機械類汽鍋貳個蒸汽機壹架壓水唧筒壹架壓榨機四拾組其他附屬品全套
第五號地點同右傢俱什器約貳百四拾件
第六號地點營口揚武門街(舊練軍營後)宅地拾參畝參池沼壹畝
(二)投標日期及場所
一、日期康德四年十一月一日、自午前九時至午前十二時
二、投標截止後即時開選(嚴守時間)
投標場所營口老爺閣東大街路南厚發合鐵記
(三)投標保證金投標前繳納各自估定價格之百分之五以上
(四)附帶條件關於地上存在之他人建築物由買受人處理
(五)其他一、當選者在一星期內按敝店所定之契約書格式締訂契約、同時繳納當選金額百分之十以上之契約保證金
二、價款自締訂契約當日起算在三十日以內完納
三、拍賣物品之授受在完納價款經双方協議後、定以適當日期
以上財產按各號以一般競爭投標拍賣、詳情請詢敝店或奉天稅務監督署國有財產科
康德四年拾月二十一日
營口老爺閣東大街路南 厚發合鐵記

哈爾濱醫科大學招生廣告

一、招收學生數 豫定六〇名
一、應招資格 高級中學校第一學年修了者或有同等以上之學力者
一、報名手續 入學志願者須向本校索取入學願書、履歷書、身體檢查表用紙依式填寫後幷附所管警察署長之身元證明書最近四寸半身脫帽像片暨修業學校長發行之畢業證明書送繳本校報名但無畢業證明書者可於入學日期以前提交有畢業希望之證明書亦可
一、報名費 國幣拾圓
一、試驗地 哈爾濱 奉天 齊齊哈爾(詳細事項由受驗希望地通知受驗者)
一、試驗科目 物理(磁氣、電氣除外)無機化學代數平面幾何、算術日本語國文(作文)口頭試問
一、報名截止日期 康德四年十一月二十五日截止
一、試驗日期 康德四年十二月一日、二日三日皆自午前九時
一、成績發表日期 康德五年二月十五日正午
一、入學日期 康德五年二月十三日
一、注意 應試者務須携帶受驗票出場應試屆試驗時刻不出場者則失應試資格已經指定之試驗地不得變更應試者於當日各自携帶鉛筆、小刀、三角尺、鋼筆、橡皮墨水等臨場惟試驗用紙由本校發給
一、在學中諸費概算 授業費年國幣六十圓、實習費年國幣四十圓校友會入會費一圓年國幣三圓、制服冬季服國幣約二十六圓夏季服國幣十三圓帽子國幣約二圓
一、報名處 哈爾濱醫學專門學校
一、校址 哈爾濱南崗大直街
一、備考 本校於康德五年一月一日改稱哈爾濱醫科大學

哈爾濱醫學專門學校

孫玉泉畫稿預約

啓者本畫冊乃詩畫集錦人物五幀山水十五幀以畫爲題徵求名人詩詞廿五頁共四十五頁裝成一冊製最細銅版大小均在四五十方寸上等銅版紙印刷精美定價每冊一元貳角預約七角五分分爲甲乙二種乙種無詩詞者定價八角預約五角五分十一月十五日截止逾期照原價出售十一月廿日出版外城加郵費半角郵票九扣

滿洲帝國協和會奉天本部 新青年社啓事

逕啓者據聞近有不逞之徒冒稱本社外務員或特派員名義在全滿各地不法募集新青年雜誌讀者等情查本社並各分支社社員推銷雜誌皆持有身份證明書等證件臨時提示至希各界諸君愼加注意勿爲宵小所欺是荷

大滿洲帝國康德畫報招募 分社啓事

奉天城大南門裡國畫傳習所 奉天小南門裡文藝舫

押金免收 優待期間 十月二十日起
保証收覔 十一月廿日止

附郵票六分即寄簡章一份畫報一份並本市招募派報員廿名素有派報經驗者速來報名薪金每月卅元以上

▲通信處(康德畫報經理部)(奉天市大西關王翰林東胡同五號)

君感失業之痛苦否？

閣下如無職業莫妙承辦月報分社因爲既得人格的保障而又名利兼收！故可謂爲最高尚最安全的職業！

閣下如欲免去失業的痛苦而欲作此名利兼收的職業時本社備有簡章附郵二分函索則寄

(國內外各省縣鎭均募分社)

奉天興滿文化月報總社啓 社址奉天小北關德茂胡同四三

政府特許專賣品

招募各鎭專賣店

啓者敝社爲擴充營業廣銷起見今特於滿洲國內招設各鎭點專賣店計各一處(獨家經營)

營業科目 化學紙製滿洲國小學用各種文簿及其他一切必需品(另備有品名表詳載)

待遇 特別優厚而資金微少何商家可能經營或作副業或專理無不適當也

有志經營者須早速先指定某鎭並附二分郵票二枚詳細簡章即寄特此週知

滿洲國關東州總發賣元 教育事業合資會社 本社 新京市永長路福祿街壹號

招募汽車生徒

新開學期十一月一日(每月一日、十五日招新班生)

此期入學生特別待遇

公認 新京自動車學院 寬城子一區一街 電(三)三五九六番

(學則奉呈)

日滿書院招生

日語教授 新班開學 十一月一日

第一學期(初學者)
第二學期(四個月以上修學者)
第三學期(八個月以上修學者)
高等科前期(一個年以上修學者)

地址 奉天大西門裡瀋陽縣胡同 電(四)三三四六番

簡章 函索即寄插班隨時入學

奉天日語研究會

奉天大北關財神廟胡同

電話4—3869

本會歷史最古教材最新

初等新班十一月五日開始 普通科 中等科 高等科 晝夜各班共有十五班(可以隨時插班)

學生寄宿舍在本會院內 宿費一個月只收壹圓 膳費學生自辦一個月約在四圓

日人講師熱心懇切教導

瀋陽中國銀行

存款	匯款	放款	其他業務
定期 活期 一 存款利息[illegible]	電匯 信匯 票匯 一 國內外各埠均可通匯	抵押放款 貼現放款	進出口押匯代理收付事項

城內行電話號碼 四、二〇三一(五) 四、二六一七 四、三二五三 營業專用

南滿站 商埠地 電話號碼 三、四四一八(二) 三、四四一〇

欣喜 世傳 專方 眞救 險症

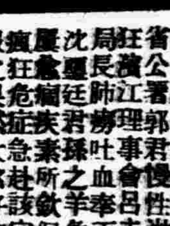

啓者屢見報載鳴謝梁宅靈藥治愈奉天省公署郭君慢性淋奉市公署王君弟瘋狂黃江理事會呂夫人羊角風興京于警局長師勝吐血奉天華興祥姜君妹鼠瘡沈璽廷君孫之羊角風及喉經閉癆病等屢愈癲疾素所欽佩去歲舍任張百齡患瘋狂危症急赴該宅購安神至寶丹六付服之果然大愈好如平人至今年餘未犯

又代友人吳君購淋濁殺菌散三料治愈二年的慢性淋是此靈丹妙藥世所罕覯感受大恩特爲登載以告病家知有慈航同渡苦海也此啓

售藥處奉天大西門裏瀋陽縣西胡同濟世藥房梁宅

感謝人奉天漢醫會張景魁敬啓

淋濁殺菌散代售處

新京大馬路義和謙 新京大和通義和謙 撫順千金大街義和謙

注意

奉天鼓樓西路南 謙益堂改組更名

晉益堂大藥房

特聘 久在奉省素著漢醫 劉冕堂移此應診

漢醫 吳曉峯 范揚名 照常應診

電話(四)三七〇四號 本主人啓

秋農醫院

電話 二・三一〇一〇 二・三一九〇

(地址奉天市南市場十一緯路)

診治各科病症住院方便 解除各種毒品中毒

分病舍奉天市南市場東緯路

因本院病室不足應用新建分病舍一所庭院寬闊六畝植樹木花草空氣新鮮適於養病收費低廉

院長 苗秀新 滿洲醫大畢業

代理

商標 商業登記 發明 公司登記 意匠

車務所新京東三條通三番地(取引所南對門) 電話三一五七七二番

實業部 前商標局 囑託 勳六位 景雲章 辨理士 中根齋

奉天辦公處 商埠地四經路二五實隆洋行 小西關大什字街西三益洋行 電話城內二一九三 中央二一七三

肺癆病吐血急效藥

肺癆病研究家 趙美忱 發明 肺病咳嗽藥!!

此藥專治青年各期肺病、久嗽成癆、大口吐血痰中帶血、肺癰痿瘵肺管炎助膜炎、老幼四季咳嗽痰喘春秋犯病、經年不能除根者、速購此藥不論遠近年一概療治

奉天大西關月窗胡同精業堂說明立寄

代理店 ●新京五洲藥房●吉林五洲藥房●大連康德記源棧●濱江道裏仁壽藥房●營口興亞藥房●遼陽華勝和●泰來同和興●海倫久逢長●拜泉吉興昇●鐵西德發祥●昌圖恆記藥房●牡丹江積盛和●阿城永德堂●珠河春育堂●一面坡德泰亨●寧東同興關●公主嶺三合德●錦州同盛居●安東大生東滿藥房●洮南永和堂●呼蘭永德堂●熱河大同藥房●綏化德新恒●東豐世和興●海龍永興厚●鳳城振豐泉●范家屯同慶長●西安永記號●西豐厚記絲房●佳木斯德慶宏●依蘭德慶昌●克山吉慶昇●開原新磁號●鞍山聚豐厚●海城和發福●本溪祥豫昌

大連代理 奧町 華西藥房 西崗 德記西棧

錦州特刊 第一四一一號 盛京時報社 錦州支局 錦州木村土地商店街 電日二一〇番

大錦州市制 誕生標識 募集作品

審查結果當選者題名 一等瀨戶內安子女士

全市十萬市民、待望速即誕生之大錦州市制、前曾懸賞募集、市制實施、標識作品、全國各地、及友邦東京、大阪、京都、名古屋、神戶、門司、各大埠、滿日人應募者、二百五十八名達、作品總點數、五百七十一點、經市制施行籌備處關係者、於十月十八日、實施第一次審查、由五百七十一點中、五十二點選出、二十日第二次嚴重審查、當日省署平島次長、王民廳長、錢實廳長竹內總務科長、黑柳理事官、日側堤特務機關長、川西總事路局恒見文書科長等出席、各自十點選出、最高十點、二等九點、三等八點、四等七點、五等六點、六等五點、採點方法、用無記名投票、最後決定結果友邦京都、瀨戶內安子女士、得最高點、一等當選、市制十二月一日、誕生同時、正式發表、茲將其當選題名、誌於左

▲一等、一〇三點、京都市二條通烏丸半井安助方『瀨戶內安子』賞金五〇元、
▲二等、八五點、北票炭鑛事務所『是枝高麗夫』賞金二〇元、
▲三等八〇點、新京交通部航政科『關章植』賞金一〇元、
▲佳作六九點、大阪北區堂島街『古北喜一郎』賞金五元、
▲佳作六六點、新京宮內前東小橋街『美良根』賞金五元、
▲佳作六〇點哈爾濱南崗木街『單紹伯』賞金五元、

國民精神作興詩吟大會當日

時局竹枝詞十首 協會郝顧問佳作

十月十九日、爲國民精神作興詩吟大會當日、同日午後六時、在省垣東關和樂舞台舉行、全市各名流、對時局有傑出佳作、說得最明瞭、最痛切、令人最堪贊嘆者、共爲協和會錦州省本部、顧問郝增郁氏、對時局竹枝詞十首、發表如左、

無端挑釁屬華軍、到處紛紛起戰雲、試向蘆溝橋上望、硝煙彈雨羃斜曛、

皇軍仗義勤援師、馳聘中原任所之、次第名城眞盡得、四民到處望旌麾、

飛機震遏任廻翔、古塞雄關勢莫當、共頌空軍成偉績、從今各處掃攙槍、

出發皇軍慰問團、平津沿路結新歡、馬騰士飽昇平象、靑史勛名一例看、

前方慰問樂輸金、共見愚氓愛國心、深賴友軍槍火敵、輕微紙袋表丹忱、

相互提携日滿華、同文同種理無差、從今大展降魔刀、赤黨殲除莫怨嗟、

特頒內帑賑災黎、萬姓羣歌我后徯、涸轍得蘇人共慶、歡聲雷動起遼西、

水災籌賑甚關情、三日徵歌次第成立、有伶工甘儘義務、黎從此慶更生、

維持東亞久和平、被髮纓冠沐盛情、一德一心同努力、始知衆志信成城、

發揚建國大精神、王道瀰濡樂土民、熙々熙熙眞有象、果然台合共登春、

錦省垣人口統計 九月末現在調查 九萬八千六百十九名

錦省垣各官廳林立、各商工界進出、人口逐見激增、據九月末現在調查所得、全市人口（滿、日、鮮）統計九萬八千六百十九名、茲將其戶數、男女別、國籍別、誌之於下、

滿人	戶數、	一七、一三六戶
	男、	五二、四五二名
	女、	三七、三九四名
	合計、	八九、八四六名
日人	戶數	一、九八八戶
	男、	四、四七八名
	女、	三、六三二名
	合計、	八、一一〇名
鮮人	戶數、	二二四戶
	男、	三三一名
	女、	三〇〇名
	合計、	六三一名
其他外國人	戶數	一〇戶
	男、	一九名
	女、	一三名
	合計、	三二名
統計		九八、六一九名

錦州省下果實名產

錦鐵管內沿線果樹栽培狀況 年產額五百萬元突破

錦州省下、向爲果實名產、指定所在地、尤其是以錦縣鐵路局管內沿線之北鎮、綏中、凌南三縣、爲主要生產地、因經營者、由來已久、墨守成規栽培法、不知改善、病蟲害、沒有預防、既發生、又乏相當驅除法、糞料施肥、概諸多守舊、所以果樹栽培力、未能發展、生產量自是無多 自滿洲建國後、中央及地方實業當局以及鐵路局、積極聯合、生產開發、對於果樹栽培、更爲盡力提倡與指導、不五年間、果樹栽培、邁進改善程度、生產額數倍增加、果實良好、截至現在、年產額約五百萬元突破誠農村副業中、經濟復興、一大補助、

北鎮縣、西北部醫巫閭山脈、傾斜地、果樹栽培繁茂地梨樹二百年以上者繁植、全滿梨樹栽培、佔第一位、其他蘋果杏、桃、山査、棗、沙果子葡萄等栽培、亦無不備、

綏中、凌南兩縣境、山嶽丘陵地帶、栽培很多、東南部平坦部落、則少種植、栽培種類一如北鎮縣、惟梨樹稍遜、

樹齡、老衰期三%、最盛期六%、生育期一%、果實狀、數年一同剝皮、及少量土糞施肥其他整枝、剪定、病蟲害驅除預防等良法放棄、隔年枝勢衰、成果瘦少、品質粗惡、頻果於近年栽培土地選定、及栽培改良、距離等考究、成績良好、生產量增、

生產六〇、三二五、二四六觔內梨八五%、山査五%、杏三%、其他七%、栽培本數六三六、四五五本、笨山驛主要驛鮮果輸出數量四四、〇〇〇噸（康德三年度調查）

果樹栽培方法既腐陳、而販賣方法、又極幼稚、漫無統制任中間商人漁利巧取現狀、氣候、與關東州果樹主產地相似、土質冲積層果樹栽培最適宜、

現在奉山沿線、於生產額、約五萬元、全國於需要狀況、關東州內外、康德元年、年產數量、約二千百八十萬觔、康德二年、約六千三十二萬觔、人口愈激增、生產愈倍出、需要者亦隨之龐大、年產收入約出百九十九萬元、輸出額約九萬元、 果華北各地 及歐洲方面輸出可能、應覺生產品逐漸模樣、

改善對策、耕作組合、生產組合設置、關於事業要綱、指導員設置、模範果樹園、藥劑撒布指導園設置 共同購買（種苗農具藥品、肥料等）生產並販賣統制、品種及品質統一貯藏、檢查容器統一、病虫害預防、肥料管理、指導獎勵、並於農閑期間、開催果樹園藝講話會、及先進的果樹栽培地視察、自給肥料、增產獎勵、品評會開催、果樹園經營資金努力斡旋等、

省下興城園藝試驗所、努力改善指導、並省實廳、錦路局副業栽培獎勵、現在已入於改良栽培途徑、生產日繁、品質優秀、農民經營者、亦逐見活躍、果枝栽培普及、頗堪期待

增之情形、研究調查、一俟產物市場成立後、則錦邑農商之發達、實是可待也、

大錦州待望未來之都市綜合大運動場

選定地路局南側五萬坪

大錦州市、建設躍進、人口激增、惟一般市民、體育運動任便入場之都市綜合運動場、尚付缺如、抱有多大之遺憾、當局提倡、市民運動競技、實現擴大、計劃設置、待望未來之大錦州都市綜合運動場、爲是關係各當局、與錦州都市建設局、折衝結果、選定錦縣鐵路局南側土地五萬坪、在公園同場所、設計至急實現總之費約爲數十萬元、龐大預算、預計康德五年末、康德六年初着手工事、據聞設計、各種競技場所、應有盡有、設備至爲完善、無分男女老幼、體育團體均可自由入場運動、果爾至急完成、市民運動、一大福音、遼西空前擴大運動場拭目以待云、

農產物品評會

【錦西】縣公署於本月中旬招集全縣三十一村街村長來縣開農產物品評會、於昨假縣街二校院內、舉行品評、結果各村農產、得獎頗不乏人、足見我縣產業先進開發、農人知識開通、乃各村長之指導有方云、

署長到任視事

【蘇家屯】本體日本警察署長、阿部勇吉、奉令調轉安東署、由大連署、榮升之實丹義雄氏、已於二十四日、降車到任、警察署全員、及蘇驛各機關代表士紳等出迎中、安抵警署、聞該氏、久歷警界、經驗頗深、對於警政前途、頗堪期待、並擬次日到滿街各機關訪謁云、

警察署檢驗馬車

【旅順】警察署保安係、於十月念二日、午前十時、在消防所、檢驗市內馬車、內有二十餘輛、因車体不良、未曾驗上、將車大牌、均被沒收、將車重行修理、另行檢驗、合格發給許可也、

任會長熱心商務

【乾安】本邑商務會長任兆會氏、學品精粹、久營商賈、頗有經驗、彼自任會長以來、維持商業不遺餘力、無日不競爲進展、提倡之、指導之、使一般腐敗商人、皆猛然醒悟、立將商業倏然振興、所有荒閉之家、亦都恢復、原狀、乃因經費節節維持、故雖屬稅收從康、然亦係該會長、苦心熱誠之意、多方維持之力耳、新粮登市之時、該會長深恐商農兩有不利、又極備各商準許、換度量衡斗稱以便應用、而免誤受制限、可見該會長、對於商務眞正熱心不怠云、

常連長軍紀優良

【乾安】駐防陸軍騎兵第三連連長常福海氏、久歷戎行、學品兼優、自涖任以來、對於軍律、無不力求完善、將國軍之職務、日滿不可分之關係、努力使各兵士明瞭、該連雖是舊軍隊、實具有新國軍之氣概而對於民衆之治安、細心維持每逢節令佳日、則多加軍士勤務、親身梭巡、不眠不休致乾邑境內、非常安靜、若該連長者、可稱爲乾安之福星、國之干城云、

病虫害座談會

【西安】縣當以田禾中之病、虫、害、爲農事最大障碍物、若不驅除均與民食有關、經縣公署內務局長楊世英、召集各村所勸業系吏員、以及每農家一人、在縣立龍山校開病虫害座談會、對於預防以上病虫討論防除辦法云、

民廳長赴朝履新

【延吉】前間島省民政廳長金秉泰氏、勅任朝鮮平安南道參與官、刻已將公私事務辦理完竣、于本月二十四日午后五時十七分、由滿日官民歡送中乘列軍赴朝鮮履新云、

開催北滿視察報告

【柳河】本縣協和會縣本部與縣當局聯合、擬公設穀物市場、用便商民、惟因事屬初創毫無進行方策、遂由縣參事官協和會關事務長、縣韓實業股長、率同鄒街長、王街長等、不憚辛勞、遠赴北滿青岡、雙城各縣所設之市場視察、以資借鑑、茲已公畢返柳、遂於月之十六日、舉行視察報告式、將視察經過之趣旨、併將來設

農村閑期利用公民教育講習

養成男女青年中堅人材

爲社會教育指導、街村中堅人材養成、無任男女青年、均應受有公民教育、澈底發揚建國精神、實現滿日、密結關係每年於秋收後、農村閑期利用施行公民教育一次、男青年、女青年、鄉村童子團集合於村內、講習實施、男女合宿、女子晝間講習、科目團體訓練、建國精神、協和會精神、生活改善平易、公民教育、農業教育、家事裁縫手藝等講習行、爲中央各省於補助費、今後公民教育普及、國民知識向上、愛國之赤誠、親日之觀念、當日益堅固與懇摯、省下各縣決於收穫完了期間、實行公民教育講習養成農村中堅國民云、

治安肅正功成 產業開發實踐

省署民廳土木科主催 各縣聯合道路共進會

在此治安肅正功成、產業開發實踐、考核全國成績、錦省下幾佔第一位、堪稱模範治安產業開發中心省份、因是省下各縣道路網、急須聯合完整、人口額任何激增、交通量任何顧大、具有縱橫通行、任便無阻之可能性、則高速度車馬人行、千里馳驅、自當感覺、安全萬分、破除前此之崎嶇道路跋涉艱難之苦惱、王道國家下路政曙光、何如是之明朗、距料本年夏秋之交、省下道路、受豪雨影響、未免冲刷破壞、滯碍交通、前會由各縣下、抽工積極修補、恢復道路網原狀表現民衆愛路精神、爲澈底審查、民衆對路政道德涵養、社會安全觀念、由省公署民政廳土木科主催、各縣聯合道路共進會、共施行、審查、獎勵、及審查日程如左記、

△施行方法▽

既成國道線、出品道路、出品道路、錦州省道路網指定、縣道級以上、出品道路、連續十粁以上者、各縣選定、

△審查方法▽

路面良好四〇點、構造物維持、及渡涉地點補修良好二〇點、側溝排水其他斜面維持良好二〇點、砂栗補充良好一〇點、木造各種標識整備五點、補整點數五點、計一〇〇點審查標準、

△獎勵方法▽

審查結果、由各路線得點定各縣別路線、平均法、成績順位決定、七〇點以上獲賞、

一等三百元、
二等百二元、
三等一百元、
一等優勝旗授與、

道路維持修繕、成績特優秀街村、及道路愛護篤行者、縣長申請省長表彰、縣賞金、獎勵金、道路維持管理、成績特優秀者街村、交付土工用具費

△道路審查日程▽

十一月一日、錦縣之錦北道路錦義道路、錦西道路、錦西海路、一三八粁、
十一月二日、錦西縣之老江路江虹路、江暖路、暖沙路、高虹路、八七粁、
同月同日、興城縣之興綏路綏萬路、九〇、八粁、
十一月三日、綏中縣之綏東路、興錦路、興新路、七二粁
十一月五日、義縣之義錦路義阜路、義北路、義朝路、一〇七粁、
十一月六日、朝陽縣之朝北路朝六路、二巴路、北西路、一八〇粁、
十一月八日、黑山縣之黑大路黑白路、黑民路、朝双路八六粁、
同月同日、北鎮縣之北黑路、北溝路、北青路、七九粁、
十一月九日、彰武縣之彰新路彰上縣道、五一粁、
十一月十日、阜新縣之阜新路舊梅路、一二九粁、

△審查役員▽

審查長、王土木科長、
審查員、加香技佐、長谷川技士、楊技士等、

△獎勵式、於十一月二十日、在省公署會議室、次第舉行、省長、次長、各廳長、各科長、各縣長、內務局長、總務科長及篤行者出席、

土木科道路愛護思想普及傳單配布、當日式序如左、

一、開會詞、加香技佐、
二、式詞、省長（道路共進會會長）
三、審查報告、王科長（審查長）
四、優勝旗授與（會長）
五、篤行者表彰（會長）
六、答詞（代表）
七、祝詞（優勝旗受賞者）
八、閉會式、加香技佐、

大連版 盛京時報大連支社 大連市榮町二番地 電話三一九六五番

大連市商會幹部 任期滿了將改選

董事會開籌備會

大連市商會、會長董事三年任期、目下又屆滿了、按該會定章、每屆會長董事任期滿了時、必另召集會員總會、實行投票改選、以昭大公、若欲簡單其事、亦可由舊董事中、推出銓衡委若干人、川銓衡辦法決定新任、目今該會改選期屆對於新任會長董事選舉事、自當預爲討議是以該會特於日前廿六日午后三時、假該會樓上會議室、召開全體董事會、專爲籌備改選事宜、據聞本屆或將不辦票選、有將實行銓衡辦法之說云、

嚴肅舉行招魂祭

【營口】神社於月之二十三日午前十一時、在營口忠魂碑前嚴肅舉行秋季招魂祭、是日市內日滿各機關各學校、以及各街巷商戶居民等、一律均揭揚國旗、以表祭忱云、

自來水發生障碍

（延吉）龍井上水、爲取水井減水、及揚水場機械發生障碍、目下正極積修理中、在此期間依左記時間給水、計每日午前六時至十一時、午後四時至九時止、

製炭事業[illegible]

【延吉】延吉林務署管內製炭事業、逐年均呈增加傾向、計康德元年度生產額七一六二担、（一担百斤）二年度九〇六三担、三年度四〇一八担、本年度自一月至七月間製炭量計一〇三〇六〇〇〇擔、殊呈繁盛增加之傾向、現管內消費量與生產力相較、已達到自作自給之程度云、

電報辦事員更換

【阜新】郵局電報系辦事員中村保雄、業已調轉他處、所遺之缺、茲委有馬氏前來接充、聞該員電報熟手、此番該局對於電報手續、更稱敏捷云、

農事畜產品評

【遼陽】縣當局爲啓廸人民知識、籌開農畜產品評會、藉以品評之機會、而鼓勵民衆、對於農事和畜畜知識向上、奈因現在事務紛繁、於最近期不能實現、擬於十一月五日舉行、除分別呈請外、特爲令仰各該村公所、遵照辦理、至於出品付送日程、仍仰依訂定日即辦理云、

名醫孫劍僕 坐堂宏生祥

名醫孫劍僕君、品格溫雅、醫學淵博、各界公認爲現代醫林先鋒家、大衆讚揚爲社會人類救命星、市內紳商文曲諸氏素染沉痾、纏綿有年、經人介紹孫君診治、一葯即起、共譽學之精妙、誠爲近代所不易得孫君現坐堂於富久町五〇番地宏生祥大藥房內、市內患者、今後可不徘徊歧路矣、

注重民生施行注射

【錦西】縣連山警察署長毛慶國氏、自到任以來、對於職務、非常認眞、不遺餘力、並佈告訓示商民勿隨意沿街便溺有碍觀瞻、於前日、假村公所院內、招集商民人等訓話、訓示麻藥以及鴉片之害處、尤深勿染此嗜好、於昨通知本街各旅店、飲食店人等、注射、以重健康、而免傳染病之侵入、查旅店以及飲食店人等、經此番之注射、對於責任必有一番清潔云、

烟妓要不得

分明不願合作 却要信口胡說

衙門裡欺瞞不過 吐實情脫離了事

生爲女兒身、已竟被人認爲不幸、如果再落到娼院裡、那眞是不幸中之又不幸、遇到了稍微有點志氣的、知道這是不幸事、還可以自去掙扎、後半輩或者能够嫁上一個意中良人半路歸正、總還不失爲人一世有那天生賤骨、不在娼院裡過活反不痛快、迎張送李、夜夜新郎、這倒正合其適、就是一時高了興、從良自由、後來弄出什麼笑話、都不可知、所以領人從良的先生們、切記不可忽畧、娼院裡的娘們是這樣、烟樓飯館裡的招待女士們、恐怕比娼婦還要厲害一些、徒以偶然的高興、外表取人、那是到底不妥當、一旦把事辦成、及至後悔傷心的時候、一切晚了、傷財惹氣、都怨自已不小心、

玆有山東女子許桂紅、現年二十五歲、在好幾年以前、不知道什麼原因、由原籍來大連住在西崗子方面、沒有幾天、居然在二十九號娼院、樹起艷幟、因爲她是新下水、捧場的倒也不少、誰料許桂紅的性情無定、幹不多少日子、又感覺不快活、如是出了娼院、遊藝生活、又過了些時光、看好了烟樓裡邊燒燒烟、這倒不錯、幸喇這不是難事、說作就作、燒烟的期間內、又感覺到多天生活之不相當、一心一意想要嫁人過日子、這可完全出於一時的高興、當經自已物色結果客人中的柯白海者、意投又情合、柯某係一商人、許桂紅既然屬意於他、焉有不上鈎的、自今、已竟三年之久、想不到這許桂紅、舊病又發、冷個丁的、會討厭柯某、這也是喜新厭舊的一種表現、但是就這樣平白無事說要不幹、自已也覺得不大合適、計劃一氣、方才想出門道、日前去到大衙門控告柯白海、有謀害本人之陰險家中發現藏有毒葯、並說存有金貨若干、也都被柯某窃去云云、衙門半信半疑之下、傳案略加究問、完全實事無據許桂紅也知無法再欺瞞、因也供出不願合作之實情、當被申斥一頓、判令双方分離了事、

協和會囑託轉勤

【齊齊哈爾】協和會省本部囑託楊俊文君學品優上、對於協和工作、殊爲忠實勤勞、頗得上峰之嘉獎、此次蒙教育廳之採選、轉勤爲禮教科屬官、訂於月之二十五日履新服務云、

全滿劍道比賽大會

【齊齊哈爾】在新京舉行之全滿劍道比賽大會、定於本月二十四日開催實行、本市警察廳出席參加者、計日系警官前田良治、宮崎晴市、小出文治松浦三郎、鈴木健一郎、鈴木七衛、以上六員已於本日（二十三日）午後四點五十分列車、途新京云、

北崗糞池遷移運動

關係方面多同情 滿日志士繼續努力 務達遷移目的爲止

市內北崗子大糞池、既是糞池、其臭可知、而北崗子又是大連市的中心地、不偏不倒的把個大糞池子放在那裡、似乎有些不合宜、近來以來、地方是越法的發達、人烟是越法的稠密、糞池放臭、也是力量越大、關係衞生、市民不能再默然了所以前幾天起、便有西崗志士二十餘名日滿人、奮起運動、務期把這臭不可忍的糞池子、遷到居民稀少的僻靜去處志士們一度討論之下、也會把此意向、請示於市衞生課長、市衞生課長對於此種要請、也不是十分的不贊成、只是甚於許多的不方便、一時恐怕不易遷出、將來總有遷移之一天也就是了、但西崗糞池附近的市民們、既已不能再忍其臭、現在已竟發起遷移運動、莫妙立時就能遷出、才合道理爲期排除萬難、貫澈一致的强硬意見、日前會在西崗商會、由滿日双方志士二十餘人、開一次聯合協議會、對於市衞生課長意見、及一致貫澈意見等詳爲討議、結果決定滿日一體的繼續嘆願、並將要請遷移之理由、向各方面提出、希望滿日各區各團体、聯爲一體、即時進行、更於廿五日、派代表親詣小崗子警察署、正式請願、該署當局、對此似已表示同情又聞州廳方面之意見、亦以北崗子爲市中心地、市民衞生上一觀瞻上、都有遷移之必要、對於市民此項要請、大概已表示贊同之意云、

一妓女潛逃

【大石橋】本鎭南市場妓館雙合堂執事人李紹棠、搭住妓女小紅、年二十四歲、於月之二十五日早三時許、私至走出、至天明未見回歸、該堂執事人李紹棠知曉、早已遠颺無踪矣、現已派人四出詢找、能否找回、尚不一定、究因何潛逃、有無情人引誘偕逃、容訪再誌、

德國醫界利用海水療疾

柏林訊、海水是一種天然的產物、其中所含化學原素、多至八十多、種故近來德國醫界、利用此海水作治病之用、以前有人反對用天然食鹽者、(即由海水曬乾者)、今則反賞之於人工食鹽、吾們可先不問其誰好誰歹、總之海水之製食鹽是有利益的、許多動物細胞、如存放在所謂的生理的食水(即〇、九%化學純粹的氯化鈉液)中、往往不能維持其生命、如反之如存放於海水之中、則可維持其生命至極々時候、即此一端、吾人已證明其配製之對于動物細胞、有特別適宜之效、我們如用人工的氯化鈉以代天然食鹽至少要失去了許多的有用原質、故作者是很贊成用海水製成的天然食鹽作食品、

世界珍聞及其他

一雙老夫妻 美好過少年

世界最老的好夫妻、要算匈牙利的萊斯曼夫婦了、他們男的年齡是一百零五歲、夫人的芳齡則剛好是一百、他倆結婚已七十五年、但還和好如初戀時一樣、而且在結婚七十五週年的時候、還重渡蜜月旅行呢、他倆現在有十個兒子(死了二個)三十二個孫子、二十八個曾孫、老夫妻倆直到現在還親愛地生活着、眞是應了中國的兩句老話『百年好合、兒孫繞膝』了、

謝絕歌場之老伶工 尙和玉訪問記
十歲時在玉田九和春班坐科

北京函云、在現代這沒落的梨園界中這古城中居住的一般老伶人、像錢金福的在最近逝去、俞振亭的晚景不堪、楊小樓也不得不從事舞台的生活、回想到他們前十多年在歌場中的赫赫一時、如今死的死、潦倒的潦倒老伶工的凋零不堪、撫今追昔、着實使人感慨之至的、然而在這幾人中已摒棄舞臺生活、足已慰晚年的、恐就屬老伶工尙和玉的了、是的、在過去他與畹華演戲於開明及中和戲院時、像四平山、神亭嶺以及他個人排演的竊兵符等戲、在舞臺上武功的猛勇、起打的緊湊、着實使人佩服不止的、如今息影歌場、專以致徒自娛、在報紙上很少見到關於他的一些消息、所以爲知道他的近況起見、筆者在錢金福的死去不久、便在一個暖洋洋的秋光下往訪在他的寓所裏、他今年已是六十五歲的老者、那天我去時、見他精神的矍鑠、一些也不像這麼大歲數的人、他告訴我、他是河北省寶坻縣的人、幼年時即從事戲劇的生活、首次坐科的戲班、是玉田縣的九和春科班、以後便隨着劇團流浪在各地演唱、他來到這古城、是在光緒初年、慈禧皇后六十大典時、各戲班俱都被約來京、入宮演戲賀壽、所以他便也隨着戲班來京演戲、那時他才祇十歲的啊！從此後他便在這故都各劇班裏充任着配角、由於本人苦心的研究、到今始有着這種的成就、可是在這其中刻中、卻也受了不少的痛苦哩！

他說在現今舊劇中、祇有武生是最吃力而不易討好的一個角色、其餘的角色祇有一條好的嗓子、和漂亮的臉子、便能足以紅極一時的、致於武生則不然了、非打得眞正的緊張時纔能博得臺下的彩聲、這樣就非得有眞正的功夫不可哩！像俞振亭的金錢豹一劇之能彀使人至今回憶、便都是不過眞正的功夫、可是這種絕技如今已成爲絕響的了、在他說到這句話時、連連的感喟個不住、面上我看着還帶着一種憂感的面容哪！是的、在現今一般老伶人中、除小樓、纏仙仍是照舊登場外、共餘先時幼年與他同臺演唱的人外已是作古的了、這樣那能使他不感傷的呀！

齊魯風景 泰山頂上石牌樓

北歐今冬將酷寒 冰洋巨鳥先南遷

斯維哥爾摩電(瑞典京城)、據此間天文界發表、一九三七年冬之氣候、因南北極之今年異變、北歐較往年寒度非常酷烈、航海家最近發現、大批『冰雁』類之、巨鳥、紛紛由北冰洋南飛、此足証明極能耐寒之鳥、亦先知氣候而他徙矣、

秋深桂花談
(克投)

桂花是木樨的俗稱、一名巖桂、這是常綠喬香木、所以庭院多栽植的、葉爲橢圓形對生秋日葉腋叢生小花、花冠下部連合、

桂花是依開花次數多少而分別的、有三種、就是年桂、四季桂、和月桂、

年桂、一年內正式的只開一次花、大都在陰曆的八月裡開、也有在七月的後半月就開的、也有到了九月才開的、正式開花以後、兩星期內又會重開一次、這叫做『二桂』、花朶是很少的、

四季桂、春夏秋冬各都開一次、如果培植得不周到、不能每季都開、

月桂本是每月都會開的意義、但每月都開的很少、實際上和四季桂差不多的、

年桂所開的花很多、月桂和四季桂都很少、

從所開的花的性質而論、桂花又可分爲三種、金桂、銀桂和火桂、

金桂的花色深黃、氣味香、花汁淡 銀桂的花色淡黃、氣味與花汁同金桂差不多、火桂的花色紅、氣味也很香、花汁是苦的

金桂和銀桂的花都可以吃、可以做桂花糖、桂花蜜、桂花茶葉、桂花蜜糕等、火桂的花因爲汁苦不能吃、幹兒長得不十分高、可是很好看、可以種在盆裏、可給我們做觀賞品、(沛聯)

▲憶桂花嶺● 桂花香的時節！在街頭、在賣花女的竹籃裏、放着那小小的金黃色的桂花、清淡的香味、跟着秋風一陣一陣地吻着臉兒、眞够醉人哪！嗅着桂花的香味、不由得使我憶念起故鄉的桂花嶺來、

桂花嶺上有幾百枝桂樹、一到秋天、嶺上便充滿了淡淡的清香、就是幾里路外的村落裡也可以嗅到這兒送去的香味、遠遠地望去、那尖形的綠葉下、像塗着片黃金、如果給太陽一映射更可顯得光彩耀目

我愛桂花、我也愛孤獨、每當黃昏的時候、總獨個子踏着夕陽的餘暉、緩緩的步上嶺去在樹下閱讀小說、直到父親來喚我去吃夜飯、才拍拍身上的殘花、乘便折了一枝、拿回家去插在那隻長頸藍花瓶裏、到了深秋、嶺下的居民—桂花的主人公、便提着籃去採摘、不過採花的時間一定在晨光熹微的清早、據伊們說、『花朶晒了、夜露水、又香又嫩、如果給太陽照過就要乾枯了』、

這大概都是女人們的工作、但我也曾參加過一次、我興奮地爬上樹去折、露水像雨點樣落下來洒了一臉、連衣衫也有點兒濕了、但我並不氣餒、反而感到種清涼的暢快、

伊們送給我一小籃桂花、我高興極了、連忙叫母親去買了白糖一同拌好、放在玻璃瓶裡緊密地封了口、記得那年新年、我大嚼一頓桂花白糖年糕哩！

可是這甜蜜的童年時代、像流星般飛走了、流浪在大都市的我只有嗅嗅賣花女的竹籃裡的桂花香味呵！

是桂花香的時節啦、在故鄉桂花嶺也許依舊那麼繁盛、採花的娘兒們也許依舊那麼興奮、但那隻長頸藍花瓶裡、一定沒有人會去插一枝金黃色的桂花了！

世界最大屠場

世界最大的屠場、是美國芝加哥之士威福特屠場、計佔地二五零零零英畝、僱用職員工人達五五零零零人、每年屠獸達一千七百餘萬頭、即平均每日可屠家畜四萬七千頭以上、美國福特汽車廠、爲世界最大的汽廠燒廠在狄特維、佔面積一二七八英里、統計各分廠共有二十二萬六千人、每日出量達六四五零輛、

舞女張麗麗生前營佳城 私畜一美少年以娛晚景

滬訊、舞國中有麗麗張者、馳譽於若干年前之海上黑貓舞場、既兩度適人兩度下堂、遂獲五萬金而蓄一少年以自遣、不幸張忽病癌、就診於牛惠霖、判爲不可復治、張乃消極於生趣、而欲以其多金求一死後安適之世界、於是購地一弓於郊外、而自建其壽域、石工絕精、配設尤美、富麗雖不若要人之陵寢、而其所費竟達四萬金、旣成以其餘款一萬投諸所畜之少年曰、『我必死、此一萬金盡以料理我身後事、勿少吝惜、否則我必爲厲鬼碎汝之顱』、少年諾諾然麗麗迄今未死、雖覺奄奄無生氣、而每日猶力疾驅車郊外、視其華美之壽域以自慰云、

抄本名著 京師風土記(五)
記載北京一年的風俗習慣

十五日爲下元節、俗傳水官解厄之辰、或有持齋誦經者、十月立冬日或有食醬麵等物謂能益人、冬至日俗謂之屬九、或畫紙爲八十一圈、每日分陰晴、塗一圈記陰晴多寡、謂之九九消寒圖、以占來年豐歉、

十二月八日、人家煮雜米豆和胡桃榛松棗栗之類、作粥盛碗中、上鋪乾果色糖、謂之臘八粥、以獻神佛、富室競侈、其果糖皆極美、飾盛以哥汝瓷甌、配以諸般糕點、餽送親友僅供一啜而已、黃衣僧寺、亦多作粥、施粥之廠、加棗栗猶與平日不同、是日以蒜瓣投入醋中、密封之俟除夕啓食、其蒜青翠可愛、醋味甚美、謂之臘八醋、

十五日以後、市中賣年貨者棊布星羅、如桌几筆墨、人叢作書、則賣春聯者、五色新鮮千張炫目、則賣畫幅者、以及蘆棚鱗次、攤架相依、則佛花供品杯盆杵臼、凡祭神日用之物、堆積滿道各處皆然、人家舖肆、擇日、掃房塵、謂之掃房、整頓內外一切什物、買藏稽柏枝米麵、菜蔬果品、酒肉雞魚、凡食用之物置辦一新、以預過年、二十前後、官府封印、學子離塾、

二十三日、人家市肆祀竈、謂之祭竈、以膠牙糯米糖、謂之關東糖、胡麻糖片、胡蘆條及糯米細糖梨糕等糖、總謂之南糖、又糖瓜糖餅等糖爲獻、方圓形相、殊多品目、是日晚間於供桌設竈神紙像、或有二像者、謂之張竈李竈、共一叉曰燒竈、祭竈時、男子先拜、婦女次之、諺云、男不拜月、女不祭竈、蓋祀神爲一家之主、故以家長先拜、亦禮之宜也、祭畢、焚像於燎爐、或以所供之豆、投於爐中、次晨覓豆食之、或云可祛牙痛、自此街坊貨物雲屯、商賈輻輳、猶臘中旬、人家換桃符門神、鍾馗祿天官和合及新樣子畫諸圖、春聯春帖掛錢等物、粘貼於門楹庭壁間、無論天街僻巷、皆點染年華光飾門戶、僧道作交年疏異品素食、以送施主、醫家製益人藥物以送常所往來者、富室親友、競相厚餽、除夕人家或有祀先、或焚冥錢、早晨官府、有謁上司之儀、謂之拜官年、都人不論貧富、俱多市食物、晚間舖肆燈火燭天、爛如星布、遊人接踵、歡聲滿道、人家盛新飯於盆鍋中以儲之、謂之年飯、上簽柏枝柿餅龍眼荔枝棗栗、謂之年飯果、配金箔元寶以飾之、家庭舉燕、少長歡嬉、兒女終夜博戲玩耍、婦女治酒食、共刀坫之聲、遠近相聞、門戶不閉、雞犬相安、或有往親友家拜賀者、謂之辭歲、夜靜更深、則爆竹之聲漸起、是即接神者、而昇平之世、於斯可見其概也、余雖陋、敢志京都一歲之遺俗如此也、

(轉錄北平近代科學圖書館館刊) (完)

英向遠東航線 通巨型旅客機
自明年一月實施

香港電云、英帝國航空公司宣稱、明年即將向亞歷山大、新加坡、香港間運行載二十四人之大型旅客飛機、該機總重量二十噸之巨大飛機、香港倫敦間僅五日間即可到達、與汎美航空會社之快、走飛機之連絡富甚緊密、但經飛行世界一周、祇用十三日、將自來年一月實施云、

本號新到大批秋冬季節最新流行衣料
毛系類最爲豐富
奉天新市街市場北門東入口
丸見屋毛絲店

株式會社 木村洋行城內支店
寫眞機械 照像材料
奉天城內鐘樓南路東
電話(四)二七一二番

減價預告！
馬二琴創製 調經甘露飲
經血諸病 乾血癆病 赤白帶下
自十月二十日起 每瓶七角 每打七元
以一個月爲限
大南關大街路東
春雨堂發行

請服 戒烟天然清補丸
(一)君願不受絲毫痛苦見烟自厭乎
(二)君願吸烟隨時可以抛棄而不上癮乎
(三)君願飲食加增大便暢利而無烟容乎
此藥本爲清補品兼有解除烟癖之特效已經內部化驗証明無毒質性和平保君服藥後烟積由大小便慢慢瀉下而烟癮自能按日減小無絲毫痛苦不誤工作而癮已除如藥無效原盒退欵定價每盒一元二角半打六元六角一打十二元日金滿票通用如直接來津函購者免收郵費
新京四馬路泰和藥房 大連富久町延生堂 江省南大街新新藥房 吉林省河南街同義成
總批發處天津黃緯路閻氏製藥所

製造販賣 膠皮輪馬車 最優良
規格統一 部分零件
防水防塵 軸承部分
新案特許 在呈請中
備置裝

每年注油一次
故價格低廉 因大量生產
故障絕無
奉天富士町六番地
哈唎洋行
電話長【3】三四四七 【3】三三三九

秋季
鈷帽備齊 樣式多種
顏色豐富 定價克己

大義商店
奉天中街路南 電話四三四八六號

自行車 推借車
各種零件 批發零售 堅固價廉
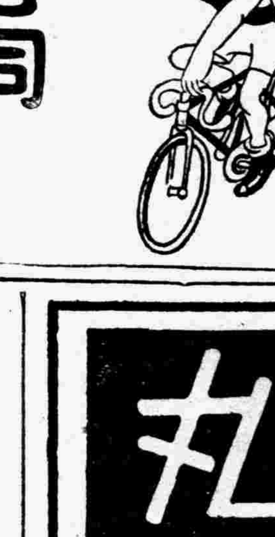
新興商業公司
本店 奉天三經路永和里一號 電話二・四三七八
營業部 城內鼓樓西路南

北京閱報諸君注意

本報每月報費必由報差借同收欵員前往各閱戶處親自收取並須携帶本社正式收據及有社員身分証明由當事人蓋章方爲有效如與上述手續不符概屬冒充倘發生類此事時希閱報諸君即時電話通知北京支社或地方警署決定追究懲辦謹此聲明祈各界注意爲荷

奉天盛京時報社啓

奇緣艷史第四集現已出版

介紹新書

康德五年 時憲書 家家必需・全書二冊 每冊一角六分・(外埠郵費四分) 批發價目特別低廉

顧明道著 海上英雄 武俠言情小說・全書二冊 每部特價五角・(外埠郵費六分)

張恨水著 摩登小姐 香艷言情小說・全書一冊 特價三角五分・(外埠郵費二分)

程瞻廬著 奇緣艷史 風流香艷小說・已出四集 每集特價四角・(外埠郵費四分)

求學必備 最新讀書指導 讀書唯一指導・全書一冊 特價二角五分・(外埠郵費二分)

函購方法 郵票印花十足通用，惟以滿洲國發行者爲限，印花只限二分以下，如欲掛號郵寄，另加掛號費八分，否則遺失，不負責任。

全滿書局均有代售
總發行所 奉天三友書局 奉天大西關興化街

亨得利 鐘表眼鏡行
奉天城內中街 及大西門裡

韓奇逢黑雞白鳳丸

秋季大減價

主治各症
經血不調・赤白帶下・子宮寒冷・久不生育・小腹病塊・心忙心跳・服他藥不效者・速用此藥・調經種子・促進內分泌之正常・老婦服用均可・

本藥特色
上海韓奇逢製老牌黑雞白鳳丸是婦科病的救星・效力能達子宮部份・促成內分泌的正常・而使月經順調 止月經痛・止赤白帶下・治婦女一切經血病・服黑雞白鳳丸一盒・飯量增加・精神愉快・連服三盒・帶下止・月經調・腰腿有力・連服半打・則身强壯・精神爽快・久不受孕者・定有生育之望・

減價辦法
原價 每盒國幣五圓 每打五拾圓
現在減價 每盒國幣二圓五角 每打十二盒二十五圓
限制 每人最多購一打 多購仍按原價 滿洲國外各地概不減價
外埠函購 來函購買一律減收半價以滿洲國內爲限 每盒加郵費兩角 每打加郵費四角
日期 由九月一日起

滿洲國發行處
大連平和街四八 韓奇逢藥房有限公司
奉天大西邊門外路北四十二號 韓奇逢藥房有限公司
哈爾濱道外純化街一號 韓奇逢藥房有限公司
新京西三馬路中央藥房 韓奇逢藥房有限公司

大連汽船出帆

◎開往天津
▲長平丸 十月廿八日
▲濟通丸 十月三十日
◎基隆高雄行
▲山西丸 十一月廿二日
▲山東丸 十一月二日
◎新浦伏木敦賀行
▲河南丸 十月廿七日
◎往開南浦島
▲龍平丸 十月廿七日
大連汽船株式會社
一、上海航路上午十一時開船改爲正午
一、台灣航路下午四時開始改爲同五時
芝罘威海衞清津雄基
船票發售處
日本國際觀光局奉天支局
大和旅館出張所
日電三一四六一一
全城內分所
哈爾濱新京各地日本觀光局

阿波共同汽船大連出帆

◎開往鎮南浦
▲十八共同丸 十月廿九日
◎開往天津
▲早隆丸 十一月十五日
◎開往仁川鎮南浦
▲早隆丸 十月廿七日
◎開往仁川
▲卅六共同丸 十月廿七日
電話二─五〇〇一
阿波共同汽船會社

大阪商船大連出帆

◎開往門司神戶大阪 上午十一時開
▲鴨綠丸 十月廿八日
▲大連丸 十月廿九日
▲烏蘇里丸 十月三十日
▲黑龍丸 十一月一日
▲青島丸 十一月二日
◎開往基隆高雄(不載客) 每月三回
◎開往天津(不載客) 每回七日
◎開往三•鹿•那
▲貴洲丸 每月十八日
船票發售處 滿鐵沿線各站及各埠日本國際觀光局
車站連運票(往復票火車票減二成輪船減一成)通用期限兩個月大連門司神戶間船價往復票減二成通用期限三個月
△專屬貨物代辦處 各地國際運輸株式會社
大阪商船株式會社 大連支店 奉天事務所

奉天省公署化驗 審陽警察廳註册

婦科至寶 調經活絡丸

此婦科良葯『調經活絡丸』發明已久由經驗所得悉心研究用高上實料配製成丸行銷各地久蒙各界所贊賞並謂婦科至寶也

主治 經血不調 子宮寒冷 白帶過多 腰腿疼痛 血色不正 久不生育 心忙心跳 夜間發燒 產後腹痛 惡露不淨 飲食少進 面黃肌瘦各症

◆藥價每盒六角 每打六元

總銷處奉天大西邊門外南二經路警所西二十六號張三多堂啓

奉天省公署化驗 瀋陽警察廳註册

補腎扶陽 黑色大補丸

補腎固精之黑色大補丸係有名朱大醫生研究有年配製各藥不燥而生精補血健腦强筋壯骨誠爲扶陽固精之無上作品也

主治 房勞過度 先天不足 後天虧損 手淫耗精 腎虛体弱 夜夢遺精 腎子寒冷 腰腿酸痛 四肢無力 飲食減少 形容枯瘦 白濁淋漓 一切腎病

◆藥價每盒六角 每打六元(外埠函購一打以上免收郵費)

總銷處奉天大西邊門外南二經路警所西二十六號張三多堂啓

君如貧血衰弱

喝了此酒

就能恢復已往的强壯!

補血强壯

赤玉牌葡萄酒

百杯健康
千杯延年

因為:時代優良經濟

三塔牌化粧品

總批發

奉天柏內洋行

金剛藥片

補腎壯陽 添精益髓

本葯片主治先天不足氣虛精弱腎囊潮濕陽萎不擧腰腿酸痛一切腎虛等症

(用法)每飯前服二片晚眠時服二片開白水送下

(價目)每大瓶二元一打二十元每小瓶一元一打十元

哈爾濱道外十四道街 老福春堂

劉氏金丹

專治咳嗽 全國馳名

本金丹主治年久咳嗽感冒傷風咳嗽氣弱咳嗽吐痰吐血咳嗽風火咳嗽痰喘哮喉等一切咳嗽

(用法)每飯前服一付開白水送下

(價目)每匣國幣一元每付一角

總發售處哈爾濱正陽十四道街 老福春堂

外埠無處購買將款滙寄哈爾濱本藥店無誤原璧 回寄郵票代價均可

外埠代理處

大連西崗德記全棧 拜泉錦和盛
奉天中街大成藥房 遼源德慶會 全
新京 耀廷藥房 遼 義和堂 全
吉林五洲藥房 四平街和發瑞 安東大生東
江省新新藥房 開原義和堂 全 德泰盛
克山萬和盛 瓦房店廣德記 公主嶺泰和春
華西藥房 海倫 久遠長
大德生 開場基田藥房
全 義和謙 蓋平洪春堂
鐵嶺和發久

歡迎函購

本店在各大城鎮設有代理處以便購用如無代理請逕向本店函購藥價先惠郵費照價加收一成但滿十元以上者讓免

頭痛藥

主治一般常習頭痛偏頭痛各種經痛及暈眩並能消除鴉片嗎啡酒精等毒每袋三角每打三元

虎骨花蛇藥酒

專能驅風散寒開瘀止痛
主治筋肉疼痛關節痠痛
四肢麻木半身不遂一切
內臟風寒疾患每瓶三元

虎骨熊油膏

主治筋肉麻木關節痠痛四肢疼痛腰肋作痛小腸疝氣肝胃氣痛月經不調赤白帶下等症大張一元小張六角

總發行所 奉天市大南關西大什街 電話四一二八七〇號 老福順堂製藥商店

染白髮紅毛之靈液 那伊斯

各界淑女諸位啊!僴們赶快購得靈液"那伊斯"染髮染髮、那麼着僴們的頭髮、一定倍奮加增美麗光澤、永遠不知老罷。

"那伊斯"無染...(fine print)

定價 試用瓶 四十戔
小瓶 五十戔
大瓶 九十戔

性病三部曲

現代療毒非我莫屬

九一四內服新藥 內消血毒 根治不發

九一四白濁新藥 透膿殺菌 止痛止淋

九一四外用藥膏 生肌拔毒 收口全愈

上海中法大藥房

總經理處奉天中街路北

中法大藥房

電話(四)二八五九番

名不虛傳!

各大葯房均有出售

數十年來兜安氏藥膏始終最佳

皮病而用劣葯以致轉劇或釀成惡性者往往有之欲免此虞而求速愈當用『兜安氏馳名藥膏』此膏乃皮膚病最佳葯品質效超群盛譽久馳功能拔毒消腫止痛生肌愈而無疤凡屬皮病無不立愈兒童嬌膚尤應採此

上海兜安氏西葯公司

初老衰弱

主治

疲勞倦怠感覺 失眠 頭痛 眩暈 腰痛 肢端知覺異常 記憶不良 精力減退 眼精疲勞等初老期衰弱諸症

男性荷爾蒙

英男兒萌 エナルモン

【特徵】
一、本劑自青年男尿提鍊而得
二、各製品均經嚴定效力單位

英男兒萌係最近代最進步之强力男性荷爾蒙、用於初老衰弱之、得改良上述一般症狀、尤進新陳代謝、而使病者精神的及肉體的活動俱見活潑。
又本劑應用於青年及中年期之性的神經衰弱、遺精等、亦莫不有效。

本劑有片劑及注射劑兩種。

各大藥房均有經售

株式會社 武田長兵衞商店
總行 日本大阪市東區道修町
支店 奉天市春日町十三番地

87—1142(0)

向間島省縣管內二次移民
收買土地辦法

【延吉】縣公署根據政府方針決定入植鮮民、其第一次移民已于康德四年三月入植完畢、買決定第二次入植移民、惟對此項入植移民依既定方針、須爲創定自耕農、故移民入植土地所有下列各處決定由滿鮮拓植股份公司收買、凡在收買地域內有土地者或學田租權者、應將地照或學田租照送交該管村公署或縣公署、倘照規定有不能辦理手續者時、即作爲地主不在或不明土地或租權者不在或租權不明、由縣管理適宜處理之、茲將各項列左、

一、收買地域、

(一)既入植地、太平村屯田營、同村張芝營、同村三道灣萊蘭村古城子、双河村上村、明月村二青背鳳寧村福滿村、

(二)入植預定地、開化村大李樹溝双河村大荒崴(大磊子)同村上村(紅石磊子)鳳寧村城塲溝(煙筒礦子)同村灰菜頂子、同村大西(黑瞎子溝)明月村五峰村(島安洞)同村(周家)鳳寧村福滿村(發財溝)

二、土地執照並學田租照提出期限、

(一)縣內居住者、自十月二十五起十二月十四日止、

(二)縣外居住者、自十月十五日起至十二月十四日止、倘地主或租權者因丟失或其他事由手內無照及無學田租照者、於右列期間內、速將其情形報明、

三、土地執照及學田租照提出地點、

(一)開化村公署(二)双河村公署(三)明月村公署(四)延吉縣公署

四、決定收買價格、

由本縣農事輔導委員會妥定收買價格、

五、付價地點及辦法、

地價自十一月二十五日起在上記各村公署支付之、但對無地照或學田租照者、依原則須領照後支付之、

六、除以上外其詳細事項詢問該管各村公署或縣公署可也、

排共講演大會
準備業已就緒

【哈爾濱】二十七日全滿一致舉行之排共講演大會、各種手續、現已準備完善、茲將哈爾濱担負講演員及收容人員探錄如下、

十月二十七日午後七時至九時、道外華樂舞台收容人員、二、五〇〇、講演者兩級中學校長趙貴及王部員、

午後七時至八時、道裡巴拉斯影院、收容一、一〇〇、講演者電業分會左耀光及趙貴、

午后六時至九時、道外平安電影院、收容人員一、一〇〇、講員左耀光、午後七時至八時道外國泰影院、收容人員一、一〇〇、講員市公署分會李日新及宋部員、

午后八時至九時、道外亞洲電影院、收容人員一、九〇〇、講員李日新云云、

農事合作社招僱員

【復縣】農事合作社前經成立、附設於縣公署院內、已誌本報、茲於本月廿六日招考僱員廿五名、應試者、極爲踴躍、取錄者俟揭曉後再爲續誌云、

滿日酸素公司
將在三棵樹設置工場

【哈爾濱】現向中央產業部請求許可中之日滿酸素股份有限公司、預測許可不久即可頒發、故現在準備着手設立工場中、資本金一百萬元、在哈爾濱設立本公司、在三棵樹設立工場、工業用及醫療用之酸素以哈爾濱爲中心、北滿一帶每年須由外方輸入六萬餘瓶、今後該公司成立後、所有出品、足以供給北滿沿線各地對其前途、頗堪期待云云、

西崗貧民赤誠
釀金慰問皇軍
貧苦力義擧堪嘉獎

【大連】南崗管內居住之滿勞動者、即馬車夫職工等、約千三百三十餘人、因感及今次日華事變、前線活動中帝國皇軍、備受風塵之困苦、因此誠心感激、相互間各自發的釀金慰問、二十六日共獻金五千八百二十一圓、其中國防金三千圓、慰問金二千八百二十一圓、當日午前、推出代表數人、訪問西崗市商會長、新爲轉呈西崗署、同署以爲彼等勞動者皆處於日寡窮途之生活下、出此義擧、良可嘉獎云、

長白八道江突遭匪刧
綁架居民五十名
騎兵團出動目下追擊

(安東)廿五日安東署着電十八日午前二時四十分頃、長白縣第三區八道江、突有携帶輕機四挺約百名之共匪襲來、奪取牛馬四十頭、拉致滿鮮人五十名、然後逃走、接急報之邱家店騎兵第八團、急行討伐、目下追擊中云、

司法科組 搜查隊

【哈爾濱】青沙障幕已倒、嚴冬即將降臨、荒山僻野之跳梁小醜、爲友我兩軍追勦之下、已至日暮途窮之苦境、難免不有乘機潛入市內、圖謀蠢動之徒、警察廳司法科、爲謀哈市之治安確立計、於久目形科長總指揮之下、由各警察署選拔精明强幹刑事人員、編成掃匪特別搜查隊、共分爲三班整備司法搜查陣、以期專門搜查逮捕匪賊、目下各署對於此等幹員、正在人選中、對於名震奉垣以手腕敏活著稱之久目形科長之初次到任、將來之功績、頗堪期待云云、

野菜居然告荒

【海城】本縣的菜蔬因秋季屢遭水患、無論何項種類、較上年減收一半、尤其是大白菜不但發育不良、而且缺貨、上年此時、頂好的百斤由四元五以至五元、今歲則不然、牛心者八元至九元、較好者十二元古云菜不熟爲饉、照本城菜蔬現況觀之堪云菜荒矣、

土地整理 限期申報

【拜泉】縣公署奉令整備土地課稅制度、調製土地課稅台帳、凡土地所有人、須按照地照自行申報、規定由康德四年九月下旬至康德五年二月末日爲申報期限、縣當局爲企事務進行之圓滿、會經召開保甲長會議、詳細指導、一面布告縣內外民衆、務遵定期自行申報土地、俾資土地權利之確定、倘有逾期不報者、即認爲放棄權利、由縣署作適當之處置云

領警廢廳式
定十一月十日舉行

【哈爾濱】哈爾濱日本帝國領事館警察署、自明治四十年三月間開設以來、已逾三十週年矣、對於友邦日本人民之保護取締非常努力、日人之進出滿北領事館警察署確有極大之功績、現因治外法權全部撤廢之期已迫於眉睫、乘十一月十日日外務省警察殉職官吏招魂祭之期、擬在哈盛大學行廢廳式、目下責任當局正在忙於準備一切手續中、當日招待日滿官民有力者等數百名、同時並對殉職之英靈致祭追悼、於是歷經三十年之領警署由此結束矣、回憶當明治四十年三月間開廳之當時、在南崗新買賣街花園街拐角、第一任署長曹田氏以下署員僅六名、在哈日人僅九十四戶、人口五百八十五名、迄今歷三十一年、其間雖有幾多變遷、而日人之發展與領警當局之努力、相並增進、基礎日趨鞏固、在此三十一年中歷任十八名署長、領警職員達八十餘名、與開廳當時比較、不勝有隔世之感慨、經領警署員之努力、使在哈日人得以安全發展、時至今日、在哈日人數達四萬餘人、赤司署長對於廢廳式有如左之感慨談話、

下月十日即將擧行廢廳式典、適由本人任爲最後之署長、當此歷史的廢廳式擧行之時、誠不勝感慨之至云、

、領警署之警察事務、於廢廳式後迄至三十日仍然繼續執行、並於三十日擧行最後解散式典云、

【又訊】於十九日晉京出張中之領警赤司署長、歸途中在管內陶賴昭、三岔河、双城堡等各領警派出所巡閱後、於二十三日午後三時五分着列車歸哈、赤司署長此次之出張、關於此次治外法權之全部撤廢後、領警之人事及其他關於滿洲國側移讓等重大問題、加以考究、對於赤司署長之位置、各方所傳不一、倘有一部日人已向警務廳當推荐、就任經律署長說、此次赤司署長之晉京後、似已確定榮轉爲警務廳、至於就何要職、更無所聞、以任爲新設之警備科科長說爲最有力云云、

警務局委日警官

【三江】樺川縣警務局、爲警村素質之向上計、特由哈爾濱警察廳調來警佐小川義太郎爲本局警佐、月支薪九十二元、又由首都警察廳調來巡官森龜義與木橋恒雄爲本縣巡官、月支薪八十二元、又委水橋嗣與廣野治郎、爲本局警長、月各支薪一百廿二元、又委米岡才次、扇一正治、東海林三、爲本局警士、月各支薪八十五元云、

江警廳再募警士

【三江】本市警察廳爲强化警力、本年數次增募警士、茲當多防將起、爲保市內高枕無憂計、又於募警士若干、爲甄拔良材、攷取資格較前益嚴、限定中學卒業或有同等學力者、年齡由十八至卅歲者、身體强壯、品行端方、無有嗜好、身長在五尺二寸以上者、並須具履歷書、照片、及相當保証、所攷科目、爲算術、書法、常識、口試、身體檢查等項、一經錄取、待遇從優云、

縣署佈告開徵

【彰武】本邑縣長王奉璋氏、遵財政廳令、於昨開征、粘貼佈告、闔境人民通知、來縣完納課賦、以重國稅云、

竹內去朝慰問軍警

【錦州】錦州省公署、竹內總務科長、爲匪賊討伐各軍警及宣撫工作員、歷盡風霜雪雨辛苦備嘗、施行共討伐、宣撫重大任務、勞苦功高、殊堪嘉尚、以是省署竹內總務科長、於二十四日午前八時、錦縣驛發列車、去朝陽縣、親莅慰問

爲移民區生命安全
開公醫會議

【三江】三江省警務廳、鑒於本省移民區域、逐漸擴大、爲使該省移民生命安全、不發生一切异外、特於廿日、於該廳招開該區公醫座談會議、到有永豐鎮、湖南營各地之公醫官、及陸軍病院長、先聽取移民區衛生狀況之報告、次注意內外部之連絡、醫療費用籌辦方法省方希望對滿人恩惠事項之實施、春秋二季、勸導種痘、以收個人安全、公衆幸福之效、地方流行病發生、隨時醫治、隨時陳報之云、

羣聚賭博一網打盡

【錦州】俗云賭博出賊行、是賭爲盜之源、於地方治安上大有防碍、是以錦州警察廳、經一再取締賭風、長法戒除者固屬不少、而頑忽再犯者、亦居多數、茲省垣驛前日昇棧、聚有賭徒六七名、於月之日昨午後〇時大賭而特賭、迄六時許結果勝負算賬中、被巡視中之警察廳員查悉、當於七時將賭徒六名逮捕、一網打盡、計爲陳枝業(鮮果高)、趙世林(牛肉販賣者)、高慶雲(天太棧管棧)、姜廷發(日升棧管棧)、王守義(日升棧管棧)、黃德聲(小販)、在此嚴禁賭博之下、竟敢公然竹戰、茲被逮捕、當局宜有以相當罰辦、以儆效尤而杜絕賭風云、

施行路線整理週間

【開原】開豐路局爲養成該路保線人員工作向上之精神、會於去歲施行路線整理週間一次、頗收良好效果、第時過境遷、難免日久生懈、特乘此金風乍起、寒暖適宜時期、及時整理路線、以期多令行車安全、故由十月廿五日起、至卅一日止、定爲路線整理週間、併訂整理辦法、監察內規、以便攷成獎勵云、

鶴崗正嚴戒中
附近發見騎匪數百名

【哈爾濱】松花江下游蓮江口處、突然發現匪首不明之騎馬匪團約四百餘名、於二十二日在鶴岡煤礦車站西方約一滿里地點滿人部落、農民及村長等十餘名慘遭槍殺、並將附近木橋燒却、現下鶴岡煤礦正在嚴重警備中、日滿軍警討伐隊急遽前往痛剿、不久必將此等匪團殲滅云云、

縣署遷新舍

【慶城】縣公署因大同元年湯匪作亂、被火焚之、至今數載、並未修建、縣署辦公乃租賃民房、實屬不便、今春縣長與參事官稟請、在舊縣署址重新修蓋、自春三月間、大興土木之工、至十月工始完竣、煥然一新、內部設有暖汽管、華麗非常、縣長與參事官議訂十月十五日將縣者暨警務局全部遷移新舍、現已遷移完畢、照常辦公矣、

間島明朗之光
半月增電燈九千餘

【延吉】電業公司、自十月一日至五日半月間之電氣週間、已獲良好之成績、各都市計增設電燈竟達九千五百餘盞、洵爲間島明朗之一大貢獻、現總計共四萬六千七百四十六盞、此電氣週間所增設數目地址如左、

延吉二、一五六、朝陽川二二一、八道溝二二四、銅佛寺一五九、明月溝四〇〇、龍井二一六二、頭道溝三四四、圖們二、〇八八、開山屯三七七、琿春一、三八〇云、

三江大豆預收量

【三江】三江省所屬十四縣、內有十一縣位居松黑烏三江流域、土地肥沃、素爲農產豐收之區、建國以來、政府當局、依農業國策、奬勵開發、三年以降、耕種面積、日見廣大、所收量質、益見豐優、茲據三江省實業科調本年度按播種面積、與氣候雨量之推定、全省十四縣預想能收穫大豆二十四萬五千七百零七噸、較上年二十九萬九千二百廿九噸、約減收五萬三千五百餘噸、其減退原因、不外春旱秋霜之災云、

猪疫流行甚速
病猪隔離免傳染

【延吉】近來天氣寒暖不勻各地人畜患各種傳染病者、屢出不鮮、惟縣內防範甚嚴、時疫未得流入、人雖無恙、而猪疫竟流行、傳染甚速、其病多係數日不食、因而死亡、至其病名、尚未明白 希一般養猪者、宜時加注意、勿與病猪接觸分離、以免傳染、如不幸而染疫致死之猪、最善之處置法、莫如深埋土中或火焚之、切勿因經濟而食口福或售賣、以致誤己而害人云、

司法科獲慣匪一名

【哈爾濱】哈爾濱警察廳司法科、頃據密告、有力胡匪潛伏市內、經司法科第一班嚴密偵查結果、於廿二日午前六時半許、全員出動、於道外北十七道魯德裕胡同十號、將匪逮捕、帶科經嚴重拷詢、供出爲匪不諱、名金萬榮、年三十一歲、曾在松花江下流結黨爲匪綁搶燒殺、無所不爲、後因被日滿軍警討伐、將匪團解散、故逃哈匿藏、不意事機不密、故遭被捕云云、

協和講習懇談會

【本溪】本邑協和會本部、前開分會役員講習會各節、已誌前報、於二十三日閉會、又於是日下午五時、在公會堂開催全體役員懇談會、屆時各講師均行列席、新任縣長魏運衡氏、躬親蒞會、與各分會役員、作第一次懇切會談、頗極歡洽、另由本部備具茶點、聚談三小時之久、始行散會云、

縣署招考僱員

【復縣】縣公署財務局、現因地籍整理乏人、乃於本年十月廿三日出示佈告、招考臨時僱員十名、服務期間計十個月、但成績優者、尚可繼續任用云

一德一心銃後赤誠
哈市獻金

【哈爾濱】今次事變友邦日本軍之勇猛果敢奮戰、在哈滿洲國側中、小學校兒童、異常感戴、日前會開皇軍慰問金募集學藝大會、將其純益金六百六十圓一角四分、於廿六日經特務機關、作爲獻金、又哈爾濱回教會、亦由會員釀出百四十二圓三角六分、交特務機關作爲皇軍慰問金獻金、似此滿洲國側日滿一德一心之實的鎗後赤誠、當局對之痛加感激云、

連市商會董事改選
中選者殆連任歟
日內將選定正副會長

【大連】大連市商會現任正副會長並董事等、現以任期屆滿、於二十六日午後三時頃、召開選擧會、出席會員、全體二百零二名中、超出過半數、即百四十餘人、一堂討論之下、先選董事、由會員並舊董事中、推選董事選擧詮衡委員七名、即黃信芝、呂元芳、王信齋、郭希階、修錫厚、安慈民、黃紀堂等、由黃信芝當選擧委員長、重經選定董事三十三名、被選擧者、殆係前任董事連任、更動者僅三四人、當場董事選定後、已近五時、故正副會長之選擧、定於三二日內 別開會長選擧會、大體各會長、皆有連任之希望云、

數囚犯炸獄未果
當場演成白刃戰
王主任勇敢應付殊堪欽佩

【拜泉】于本月二十一日下午四時、監獄派看守帶犯人六名、由院外往獄內擡運白菜、行至大門、有已結判處無期徒刑之盜犯王喜臣、九年徒刑之韓太和、十三年徒刑之鄭黑子、薄春儒等、乘門崗鄭瀚海不備、王喜臣即將其槍奪下、韓太和用木扁担、鄭黑子尋獲大鐵棍一根、一齊動手、將看守頭部打傷頗重、鄭黑子復至二門、兇擊守門之人、彼時獄內其他看守、及主任等、均行出外帶工、僅有主任王勳業一人正在後巡查之際、即聞呼喊之聲、急往外奔、行至二門、正値兇犯鄭黑子、手持鐵棍、往裡狂奔、欲往監房放衆囚逃、主任快用刀將他砍死、他們炸獄等語王主任方知有變順手將鄭黑子手持之鐵棍猛力奪下、一脚將他踢倒、遂急奔大門、正遇王喜臣手擎所搶之大槍、向王主猛擊、當時事出突然、兇來勢兇勇、還手不及、遂跑進向衣襟、掏出八音手槍、轉面向王喜臣放一槍、方將該犯嚇住、不防韓太和、又用大扁担迎面而來、王主任向伊連放三槍、均中該犯腹部、因之無還兇能力、王主任跑出大門以外、高聲喊叫、西門警察、當經警長率警及自衛團等、立時趕到、用槍將鄭黑子打傷、王喜臣見事不諧、亦就遭槍受縛、是以未逃一名、所最幸者、王喜臣所搶之槍、尚壓子彈三粒、倘該犯知槍內有子彈、不知釀成多大事故、眞乃幸而又幸矣、

經理科檢查會計

【延吉】間島省經理科、爲

新京觀光團歸來

【東豐】縣代理縣長楠美省吾、警務局長李恭忱、首席指導官井上壯三郎諸氏、與視察國都建設及政治警務狀況起見遂組織觀光團一組、計縣吏員警察官七十一名、由西澤村稹兩指導官率領、於十月十四日起、乘自動車、於國道晉往新京、於十五日歸來、據聞觀光日期雖短、而見學所得甚大、吾邑政警事務、藉鏡當非淺尠云、

新縣長蒞任

【東豐】縣新任縣長趙長生氏於本月十一日午後蒞東、參事官以下日滿各機關各法團各學校、均列隊歡迎、商民懸旗致敬、該縣長臨時而到、當即到縣公署、乃於十三日接任視事、查趙縣長歷充教育要職、人極精明、遇事忠誠、今宰斯土、前途當能大放光明云、

詔書奉戴式

【東豐】縣公署主催擧行時局詔書奉戴式、假民衆体育場先期招集日滿各機關、各法團各警隊、及省縣立各中小學校列隊參加、郭科長捧讀時局詔書、平山領事、南美參事官、並由各科局長校長等講演時局眞相、使日滿不可分之關係、日滿一德一心、確保東亞之和平、講演畢、省立東豐師範學生、表演建國操、精神渙發、全塲鼓掌、遂列隊遊行縣城一週而散云、

商議開發華北
努力海運圓滑
首腦赴現地視察討論

【大連】商工會議所當此日華事變華北地方平定後、關於華北事態之對策處、曾有所討議、結果以爲該方爲自由港、產業經濟商業開發後、恰爲大連港對峙之大商埠、因此定於十一月初旬、由瓜谷、井上、首藤三正副會頭、伴同高田議員、長永理事等首腦、同赴天津、與現地機關協議之下、更視察一般情勢、並經濟狀況、待一行訪問華北各現地機關、並視察畢、始可決定關於今後各種重大方針、是以連市日滿商界、頗注意而期待中、查華北方面、關於經濟開發上所供給之物資、保稅地域之大連側以之爲可期待的目標地、而華北現地側、亦希望由大連向天津並其他各方面、急速應乎臨機應變之需要、而供給之、至於大連側諸財界、更亦本諸銃後報國之宗旨、企圖華北得以圓滑之開發、因此副諸此項目的、予以充分之努力、一方大連華北間之海上運輸、亦努力求其完善的發達云、

銀價大漲經紀活躍

【慶城】今年春夏雨水調和年景豐收、近來糧行已見升漲農民皆喜行於色、惟農民春秋買典房地、價都以紋銀爲本位、因慶城紋銀甚夥、今新糧登市購買紋銀之家、十之八九、今春三四月間每錠銀(五十二三兩零幾)折合國幣八十二三元、七八月漲至八十六七元、九十月漲至九十五六元、近來漲至一百元正、銀價如此奇漲錢經紀有利可圖矣、

農事合作社主催第五次
農畜林產品評會

【開原】爲增進農民福利、奬勵產業發達、本縣歷年有農畜林產品評會之開催、皆收相當成績、茲農事合作社、爲進一步提倡農畜林產、改善普及向上起見、又定于十一月二、三、四、三日間、主催第五次農畜林產品評會、第一會場在省立女中校、第二會場在縣立體育場云、

市選糞池候補地

【大連】西崗管內日滿民衆爲請求市營二衛生當局、遷移北崗子中心地內市設之糞池、二十三日以來、連開代表者會議於西崗商會內、呈狀陳情於市衛生課、當局因鑑於種種情勢、頗爲同意、但以市街之發展、人口之日增、遷移前須愼重其候補地、且今次之新施設以市內各方距離爲適宜、池之裝置、更應本諸都市之觀瞻、完備殺菌施設、因此需費鉅大目下先選定相當候補地、明年度預算中、規定工費、市會承認後、待明年解氷期、以近代都市美觀爲主旨、建築範圍廣大、殺菌完備之永久的糞池、由此多年懸案、萬人期望之糞池、明年春當能移轉云、

劉耿氏不守婦規
被本夫用刀殺死

【彰武】本邑城東門外楊家街、耿某務農爲業、娶妻劉耿氏、現年十七歲、於去歲、迎娶劉氏過門、兩月零十三天、產生一嬰兒、被夫捏死、劉耿氏、夫婦二人、時常反目、於昨午後三點、該夫吃飯完畢、手持菜刀、將妻殺死、楊占山係屬牌長、報告分所、轉報縣署、司法檢驗完畢、因刀殺死原因、該妻在娘家時、與懷仁縣窩堡、張發有染、又與長嶺子村、曹玉山有染、將二人一併傳縣、看押容訪再誌云、

住滿日人運動國籍問題
已將成案送寄
以求日本体聯諒解

【新京電】前報大滿洲帝國體育聯盟、預備撤廢 治外法權、關於住滿日人運動國籍、並在滿日人運動組織之改革、從事立案、已于月之廿三日、在連安商、意見一致、遂得成案、(該案內容已誌本報)廿六日將原案具文、送寄日本育體聯盟理事卿氏、求其諒解云、

體育

全滿中等學校籃球大會
協和實業隊冠軍

大連基督教青年會主辦之第十三屆全滿中等學校籃球大會、廿四日午前八時半、在大連協和實業体育館擧行、參加隊計有大連中學、大連商業、旅順高公AB、協和實業AB大連商堂、商習AB、共計十隊、結果、協和實業冠軍、

開原縣籃球隊
遠征西豐西安

【開原】縣青年團籃球隊、頗有良好成績、茲爲謀運動競技之發展、特與西安 西豐兩縣、選手聯絡競技、於月之廿三日、由隊長趙振强、率選手七名、向西豐出征、定翌日在西豐育場、與安豐選手競技、該隊以趙振强爲監督、申明義爲指導、張書田謝少東二氏、爲裁判員孫元清爲記分員云、

腸胃宜用若素

泄瀉和便秘出自一源・老便秘老泄瀉均可速癒

胃酸過多症是 因胃壁的組織細胞反常而起的疾病、所以向來慣用的重曹療法、好像不救火源、祇務消煙一斑、那有効果呢。「若素」則不然、確能夠挽救衰弱細胞、調整胃液分泌機能的生物藥、就是有急救火源的功効。

胃弱症（阿都尼）是 胃肌衰弱陷於無力、狀態的疾病。向來一般所慣用的消化劑或健胃劑、除祇能幫助胃機能外、別無他益。可是「若素」能夠加强胃的組織、使得解脫那無力、狀態、而從根本救治病症的原因療法藥了。

便秘和泄瀉 都是因腸管組織細胞的衰弱或反常而起的病症。「若素」本能中最擅長的所謂細胞原形質賦活作用、因爲能使腸管回春、結果榮養的吸收、糞便的排泄等均被調整、常習便秘或慢性泄瀉隨之而見輕快、又因腸內的自淨作用、圓滑地奏効、故衰老的原因、異常醱酵和自家中毒等可以一併防止。

衰弱宜用若素

食慾源々而起 體重非常增加

非平常、補劑 「若素」不是單純的榮養劑、是因酵素、荷爾蒙、維他命、胺基酸、無機物的綜合作用、而有振旺榮養吸收的機能、不但提高榮養比例、且可補給所缺榮養素的綜合微生物劑。

增大抗病力 對結核及其他慢性衰弱病者、如服用「若素」僅先發現的就是食慾的增進、次現的是血色紅潤、安眠、體重的增加等々。這些現象緣「若素」最大的特色、所謂細胞原形質賦活作用、來提高全身諸機能、增進抗病的力量、同時使在體內增生殺菌或溶菌的强力酵素、而有閉塞病原的功効了。

「若素」的適應症

胃腸諸症 胃腸加答兒、胃酸過多症、胃阿都尼、胃弱、胃擴張、胃潰瘍、食慾不振、消化不良、便秘及下痢、腸內異常醱酵、鼓腸

慢性衰弱症 肺炎、肺結核、腸結核、肋膜炎、喀利伊斯、腹膜炎、貧血、微熱盜汗

虛弱乳幼兒 消化不良、綠便、粘便、乳兒脚氣、發育不全、尤宜於虛弱人工榮養兒

姙産婦衰弱 惡阻、姙娠脚氣、產前產後衰弱貧血、浮腫、乳汁分泌不足

疲勞衰老 中年期衰弱、早老、勞働精力之補給、高血壓、老人性疾患

腦神經衰弱 不眠症、神經衰弱、學生之運動勉學精力之補給及其他

頭腦宜用若素

補腦榮養、提增精力、挽救疲勞、增進腦力的効率

頭腦明晰 爲要頭腦的明晰、總得排除腦細胞內積滯中的老癈物質、同時補給精力源泉的榮養、而使頭腦組織常保新鮮。「若素」因所含素奇特、無機酸、維他命等諸成分的綜合作用、能夠挽救疲勞、補給新鮮的精力、而使頭腦常保明晰。

輕減疲勞 「若素」既能使血液常保適量的糖分、又能和緩血球的沉降速度。按生理學所云、血糖的適量、是爲使精神和肉體精力持續長久的條件、又血球沈降的和緩、是輕減疲勞的條件。那麼祇因「若素」的服用、其人的精神和肉體、可以在最小限度的疲勞而發揮最大的効率。

乳兒宜用若素

挽救產、後的貧血、防止乳幼兒的消化不良及助長發育。

惡性貧血的福音 對於產、後最易發生的惡性貧血、向來慣用的造血劑或榮養劑、因爲都是由單一的成分而成、所以効果自有限度。可是「若素」善能鼓舞造血機能、催增新鮮的血液。所以本劑爲現代有權威的大醫院所一致讚揚推獎。

乳兒死亡激減 乳兒的不健康、殆悉因喂料的不良而起。可是「若素」因爲含有維他命乙複合體和乳兒保健發育上不可缺少的諸多有効成分、而奏綜合作用、所以能防止乳兒死亡最大原因的消化不良症。那麼本劑的利用越普及、可使人類的乳幼兒死亡比例越激減。

體質轉弱爲强 對於虛弱發育不全的乳兒哺育料中、如添了「若素」、便可加强乳兒的消化管、促進榮養的吸收、堅固身體的組織、提高抗病的力量、那麼健全的發育自可達成了。

藥價低廉

粉末三十日量 片劑三百片裝 日金一元六角

三百片者、可爲大人之約廿五日量、十歲前後之約四十日量・六歲前後之約五十日量・三歲前後之約六十日量。

日本東京芝公園 若素總發售處・榮養與育兒之會

振替口座東京一七〇〇〇番・電話代表芝一一七五番

經濟與產業

奉天工業地現勢

康德四年現在發展狀況 (1)

奉天工業土地股份有限公司之工場建設、已在今後三年乃至四年之豫定期限已爲完了、康德四年之建設量已達七成、總預定地域百萬坪中七十萬坪爲貸付及工事完了、附屬地住宅商店街之建設雖未發達、已一部爲完工、中央路之一部商店街、已呈完成、又工人街西部地區已呈新設、一般住宅等亦漸次建築、各街地番號劃定完了、該地區成爲完全之市街化、當不在遠、今年開發之主要工場、有滿洲通信機股份有限公司、東洋製粉股份有限公司、滿洲橋梁股份有限公司、興亞印刷局、滿洲金屬工業股份有限公司、富士電氣工業股份有限公司、滿洲紙工股份有限公司、滿洲電線股份有限公司、美德電器股份有限公司、滿洲昌光玻璃股份有限公司、東京電氣股份有限公司住友鋼管會社現下各工場一覽如左、

	位置		坪	主要生產品	備考
一、紡績工業					
康德染色股份有限公司	南一路	二六外一〇	九五、九八四、〇〇〇	絹織布染色	操業中
恭泰莫大小股份有限公司	南四路	二七、二九、三一	一五、〇〇〇、〇〇〇	衛生衣加工品	〃
滿日亞麻紡織股份有限公司	中央路	二五	一四、九八二、〇〇〇	亞麻紡織	未着工
滿洲富士綿股份有限公司	中央路	二九	一五、〇〇〇、〇〇〇	製綿	〃
計	四件		一四〇、九六六、〇〇〇		
二、金屬工業					
中山鋼業所	南二路	五、九、一三	二五、〇八一、〇〇〇	薄鐵板亞鉛鍍金釘	操業中
田崎市次郎工場	南四路	一八	二、二四八、〇〇〇	風呂釜	操業中
本田新	南三路	一七	二、二四二、〇〇〇	鐵工場	〃
合資會社大同組	南三路	二一	二、二五〇、〇〇〇	諸機械修理	〃
東北鐵工所	南三路	三五	三、三六七、〇〇〇	鑄物	〃
兩合公司正岡製鋼所	南四路		二、五九二、〇〇〇	伸鐵	〃
滿洲琺瑯兩合公司	南四路	二五	四、九九八、〇〇〇	琺瑯鐵器	〃
日滿鋼材工業株式會社	南二路	一七、二一	二九、〇九四、〇〇〇	窓桿扉機械	〃
滿洲工作所	南二路	二九	二四、七四二、〇〇〇	鏍釘自動車	〃
朱長寬	南二路	一	五、三六二、〇一〇	鐵管	竣工
滿洲電綫股份有限公司	中央路	四〇	一三〇、七一九、五一〇	電綫	工事中
金鑛精錬廠	北二路	五〇	一〇九、一七八、八七五	金鑛精錬	〃
滿洲金屬股份有限公司	北二路	二五、二九、三三	三六、三七四、五〇〇	暖房冷房	〃
川崎フヂエ	中央路	一〇	四、三五〇、〇〇〇	鐵銅	未着工
計	一四件		四三二、五七八、九六五		
三、機械器具工業					
國產電機株式會社	南一路二五		九、四四二、〇〇	嗎克捍特	操業中
滿洲機器股份有限公司	北四路四〇		一六七、九六四、〇〇〇	機械器具	〃
滿洲宮田製作所	南一路二二		二二、〇五二、〇〇〇	自轉車器具	〃
釣舟三郎	南四路二一		五、〇〇〇、〇〇〇	鐵道用機具	〃
佐佐木熊太郎	南四路三六		三、三三三、〇〇〇	暖房機具類	〃
小島和三郎	南二路一八、二〇、二三		九、七四二、〇〇〇	鐵製書庫	〃
滿洲通信機股份有限公司	北二路九、三		三六、〇六四、五〇〇	通信機器	工事中
仝	北二路一		九、三〇九、一四〇	眞空管	〃
宮崎政一	南四路二〇		二、二五〇、〇〇〇	製材機械	未着工
永吉由藏	北三路六		四、二四二、〇〇〇	機械修理	未着工
鳥羽實	中央路二六		四、三三四、〇〇〇	農科器械	未着工
饒島房次郎	北二路二六		四、〇九九、六〇〇	機械	〃
川瀨宗隆	中央路二		八、〇四九、〇〇〇	電氣器具	〃
東京電氣股份有限公司	南二路四二		二六、九三五、三一〇	通信機器	操業中
計	一四件		[illegible]		
四、窰業					
柏內洋行	南四路三三、三四		[illegible]	化粧品用罎	操業中
滿洲製罎兩合公司	中央路六、一〇		[illegible]	酒罎	〃
伊賀原組	南四路二二		[illegible]	塗料製品	操業中
山地準太	南三路一九		[illegible]	洋灰瓦	〃
計	四件				

鋼材販賣聯合會

民間自立統制機關

【東京發】鋼材配給之民間自主的統制機關、日本鋼材販賣聯合會（日本鐵鋼販賣聯合會改稱）之創立大會、二十二日開催於工業俱樂部、委員長選任日鐵社長中井勵作氏、常任委員亦爲決定、

△常任委員

日鐵（中井、中松、澁澤、小川、古井、石津）、日本鋼管（白井、間島、渡邊）、尾崎（井上）、神戶（田宮、淺田）、川崎（猪谷、川崎、淺野）、小倉（未兼）、鶴見（淺野、下村）、五嶋（淸岡）、

股份活況

因上海戰局

【東京二十六日】因上海戰局之一大轉換、前日以來戰捷行市實現之股份市場、二十六日更因廟行鎭之陷落、大場鎭一角奪取之報、呈活況、又地中海方面歐洲政情在再惡化說、非常時局景氣呈橫溢、短期新東股、至後場、遂突破百五十圓之關門、七月中旬因勃發中國事變低跌、價格呈還元、

奉天之產業統制

謀各產業之强化

隨伴極東情勢之緊迫化、全滿商工中心地奉天之產業各部門之活躍、愈加重要性中、而奉天市公署以爲期得對處非常時局管內產業之强力發展、必要適切有効指導統制之實施、自以前具體案作成中、而已見大綱之決定、故近將請中央之指示、與治廢相前後、定着手此實施、要約該計畫、大要如次、

一、同業組合之改組並新設

對應於農村之農事合作社運動、結成以糧棧、特產商關係爲中心業者間之合理的協調機關、同時使關於紡織、染色、皮革、貿易等者、改組爲適於新情勢强力之同業組合、

一、都市金融合作社之新設

爲圖苦於金融硬塞中小商工業者之更生、依中央之指示、設立勸業金融機關、

一、日滿商工機關之合併

隨伴附屬地行政權移讓、使奉天商工會議所及奉天市商會合体、基於近將公布之商工會議所法、爲產業助成機關、使其完成、

即市公署、期右計畫之完全遂行、於實業處內、新設置勸業科、以監督指導民間經濟諸機關、同時亘產業全部門、期積極的助成中、

綿織品銷路暢旺

棉織業態進展

九月中銷量超過生產

【安東】棉織工廠操作之狀况、於本年九月以降、因冬令各地需要期、關於棉織物品之產銷數量激增、就中並因日本產品到着稀少及棉紗原料市價漲落不均、以致棉織工廠操作略受影響、然以銷售超過生產上觀之、則棉織工廠之業績、以現與活躍之模樣、既如九月末生出九萬七千五百餘疋、而銷售額則達十二萬五千餘疋、此外並因棉織業態之進展、十月以降、又形暢快、同時復受一般之好轉、今後棉織業之操作、當呈活躍之步驟、生產事業之趨勢、殊堪期待也云、

通化省之山岳

觀鑛山資源地帶 【2】

堀井宣之

一行於四道江始遭鑛物之自然的存在、於山之中腹自動車停止、斷層中有煤層、此山之煤量、滿洲煤礦已完了踏查、認精密調查之必要、田村次長、松岡鑛務課長等、均認爲有重要性、

由該地點更撤退五道江及六道江、由頭道溝門南下之鐵廠子一帶、亦爲煤地帶、今後以通化省之鐵鑛爲原料、對期待發展之製鐵事業任煤供給、

自動車更前進、通過五道溝、六道溝山之中腹、認煤之露頭、一行對豐富的鑛產資源之放置、殊爲一驚、午後五時抵於林子筒之老嶺鐵鑛調查隊宿舍、在該地住一宿、

此產業部老嶺鐵鑛調查隊纓片技正以下、以十數名爲組織中、有滿發會社員三名、宿舍滿人家屋爲收買、壁之代替、其他一切之手入悉、依調查隊員實施之、

一行於山中喫支那料理、聽調查關係之話、本年五月該地方調查從事之產業部、大脇滿鐵村越之兩氏、避匪賊之追擊老嶺、由北向南越山之時、路傍發見赤色之轉石、

以携行之金槌爲破碎明赤鐵鑛也、而各鑛之品位爲優秀、是爲老嶺鐵礦發見之端緒、因該事實通化省內期待他鐵鑛之存在、依兩氏之報告、直產業部之纓片技正爲主班、組織調查隊、老嶺山中搜查之結果、至七月廿三日午後一時、千四百八米高地之中腹、發見赤鐵鑛之露頭、調查直開始掘割、已掘割及十、依其結果、該地層由上部呈鐵、石灰石、粘盤岩、珪岩、鐵、石灰石、雲母片岩之順層、現就最上部鐵、會調查幅員及距離、

厚度十六米、中上部三四米及下部三四米爲富鑛、品位五五%乃至六十%、比大栗子溝之七〇%不及、就量未實施掘鑿、故非發表之時機、

原就鑛量、有確實與推定之二更又有豫想、記者質問『豫想一億噸之確實』性纓片技正答曰希望十億、

就匪賊之關係、詢問三十四十之小匪團有時出沒、匪賊與降雨日、調查爲休止、此以前第一班視察團達老嶺之時通過後、有匪賊之出沒、然今回爲警戒、

其夜聽誰何之聲、每朝六時起床直向山岳、一行之蹤已以鬆爲埋沒、

今冬入山採伐量

請求採伐數額六萬石

【安東】木材商之趨勢、在本年九月以前、關於本年中流筏業經結束、統計流入數額爲一百三十五台、除出脫一百十餘台外、殘留部份僅二十餘台、現已抓橙存儲中、但今冬之採伐期已至、各料棧雖定爲六萬石之採伐量、比去年同期減半倍、現在豫備採伐者、共爲五家、現已辦理呈請手續、以俟政府當局核准後、即開始入山採伐、惟此項採伐區域、仍以鴨綠江採木公司範圍內、所指定之處所爲限、若按此項指定之採伐許可而從事採伐木材、則來年可到筏八九十台乃至一百台、由是可知木材界之消極也云、

海上保險

協議再保問題

【東京二十六日】海上保險一睦會、廿五日就倫敦市場之再保險問題、爲協議、協議事項如左、

一、新嘉坡以東、中國事變關係地區之戰爭保險、爲東京率、又同以西班牙內亂關係之戰爭保險、依倫敦率、但香港爲英領、故依倫敦率、

二、中國出入貨物由倫敦再保險契約爲除外、

三、朝鮮、台灣、關東州、滿洲東部、西伯利諸港之戰爭保險、陸上保險、由倫敦再保險契約除外之、

四、於日本之沿岸貿易地上地點、由再保險除外之、

已該協議事項、向倫敦市爲通告、故期待日滿解決、

三月底以降

棉花之上市

【大阪發】各棉花取引所、關于三月底以降之上場停止、再三對商工省爲陳情、二十二日開催之綿業委員會、論議復活之可否、紡績側鑑紐育市場之實買約定之不能、於日本內地棉花取引所有實買約定之必要、現希望其復活、商工省鑑棉花公定行市之決定、先卯三月底以降之上市決容認之、

柞蠶市況

買賣呈停頓

【安東】柞蠶絲交易市場、二十三日因絲市況、每斤七百十四元、絹綢每尺二元九角一等絲百斤三百八十元、故關於柞蠶絲之行情、依然未成、買賣双方停頓、將來隨市況之關係、柞蠶絲有再落之情况、

不動產登錄法 (十)

第一百七十四條　依前條第一項之規定應爲之登錄有共同擔保目錄者須於其目錄爲之

第一百七十五條　依民法第六百五十二條之規定聲請設定不動產工事之抵押權之登錄者須於聲請書記載設計書所定其建築物之種類、構造、面積、新築建築物基地之所在、地號及工事費用之預算額如登錄原因定有淸償期者須記載之並添附設計書及圖面

第一百七十六條　有前條之聲請書而爲登錄者須於登錄用紙中登錄號數欄記載號數於房產欄表示新築之建築物且記載其建築物之種類、構造及面積依設計書之旨於所有權部事項欄記載登錄義務人之姓名、住所及因登錄不動產工事之抵押權之設定而爲登錄之旨

第一百七十七條　就依民法第六百五十二條之規定設定有不動產工事之抵押權之建築物聲請所有權之登錄而爲登錄者須於登錄用紙中房籍欄更表示建築物並以朱筆抹消前之表示及其欄數且須以朱筆抹消關於設定不動產工事之抵押權於所有權部事項欄所爲之登錄

第一百七十八條　聲請賃借權之設定或移轉或轉貸賃借物之登錄者須於聲請書記載租價如於登錄原因定有存續期間或租價之支付時期或許賃借權之移轉或賃借物之轉貸者須記載之爲賃貸借之人係無處分之能力或權限之人者記載其旨

無許可賃借權之移轉或賃借物之轉貸之旨之登錄而聲請賃借權之移轉或賃借物之轉貸之登錄者須於聲請書添附賃貸人之承諾書

第一百七十九條　第一百五十二條及第一百五十三條之規定於因關於土地所有權以外權利之收用之權利移轉之登錄準用之

第四節　關於抹消之登錄手續

第一百八十條　已登錄之權利於因某人死亡而消滅者於聲請書添附該官公署證明死亡之書面時僅得由登錄權利人聲請登錄之抹消

第一百八十一條　登錄權利

綿業統制

朝鮮亦包含

【東京】隨日本內地之綿業統制實施、朝鮮之綿業有一貫統制之必要、吉野商相協議上京中之穗積總督府殖產局長、其結果朝鮮亦並行日本內地、實施限制棉花輸入制限、擴張生產制限、並棉花消費及統制料徵收、

農產收穫畢

已陸續登市

【安東】糧石場、二十三日因糟船進口頗少、河豆及包米紅粮交易滯頓、不過對新收穫之包米每石爲六元五角、紅糧小豆等成交頗少云、

朝鮮殖產銀行頭取

有賀氏決辭任

【京村】朝鮮殖產銀行頭取有賀光豐氏豫表明辭意、今次成立諒解、以二十五日附提出正式辭表、後任頭取以現朝鮮總督府財務局長、林繁茂氏爲最有力、

餅油市交易

【安東】銀市二十五日上午、對豆餅豆油之交易因賣買双方均呈消極、關於交豆餅豆油均未成盤、其原行豆餅每千片二千一百四十元　豆油萬斤一千五百九十　之行情、似現平穩云、

青煙津貼水

比前年增高

【安東】銀市二十五日午前、關於各埠滙兌標準、特成青島電滙六千元、每千元貼水七十元、天津電滙成二千元、每千元貼水六十五元、烟台電滙成二千元、貼水每千元七十七元云、

雙層化積膏

適應症

筋骨疼痛　胃腹痛　婦女血崩

四肢麻木　五積六聚　經血不調

腰腿背痛　多年痞塊　血積白帶

風寒濕氣　胃寒痛　久不孕育

補腎强精　特製至寶三腎丸

奉天　鐘樓南德潤堂藥局發行

東安電影院

今天開演的是、吉星公司出品

年年明月夜

全部有聲對白歌唱哀艷佳片

（票價樓下一律一毛）

◇主演◇　姜曦　英茵　田方

雲閣電影院

北市場二十六緯路　借電話（二）二一二一

由十月廿七日至三十日止

演連四天

今日兩大貢獻

明星公司出品　全部對白歌唱巨片

主演　胡蝶　鄭小秋　宣景琳

姊妹花續集

再生花

有軍閥的擅作威福！有平民的血淚滂沱！有人生的悲歡離合！有戰事的驚濤駭浪！

比姊妹花更精彩緊湊

金剛公司　武俠神怪　幻術變化　唯一巨片

六集

濟公活佛

濟顛僧誤中歸兵陣　許翠雲大破陰兵陣

神葫蘆火燒桃源村　賣藝少女路中遇險

比五集緊張香艷驚險熱鬧

公演期　十月廿七　廿八　廿九　卅日

循環開演　普通日時卅　後一時起　十休假日　前十時起　午後　至晚十一時止

票價　樓上三角　樓下兩角　軍警學童半價

光陸　CAPITOL THEATRE

奉天城內中街　電話（四）三六三三

奉天首次開演

天一影片公司出品

舞場之花

社會黑幕之一角　埋藏着：慘悽！樂艷！

這是一部染有戀愛色彩偵探影片

主演　新星　梁霏霏

最新全部有聲對白佳片

日期　廿八日（星期四）　廿九日（星期五）　卅日（星期六）　卅一日（星期日）

時間　午後一時起　晚十一時止：循環開演隨時入座：晚場售票時至九時半止：

票價　樓下一律……三角　樓上一律……四角　廂坐每位……五角　學生軍警幼童樓下……二角　……半價

天光電影院

大西關大街路北　電話（二）三二七八

TIEN KWANG CINEMA

萬人期待　聯華巨片

廿八日　廿九日　卅日　卅一日　十一月一日

五大導演集團貢獻

全體明星聯合出演

聯華交響曲

開影壇的新紀錄　啓映畫的豪華篇

擷取精華包羅萬象萬分熱烈無上偉大！！！！

全部有對白歌唱

悲壯刺激滑稽幽默哀艷　全盤托出

同時加映

鐵血男兒　驚險悲壯熱烈艷情傑出鉅片

可愛的將軍　精短小妙趣橫生聯華特殊作品

代替母乳助嬰健康衛生施設乳界稱王

森永牛奶粉

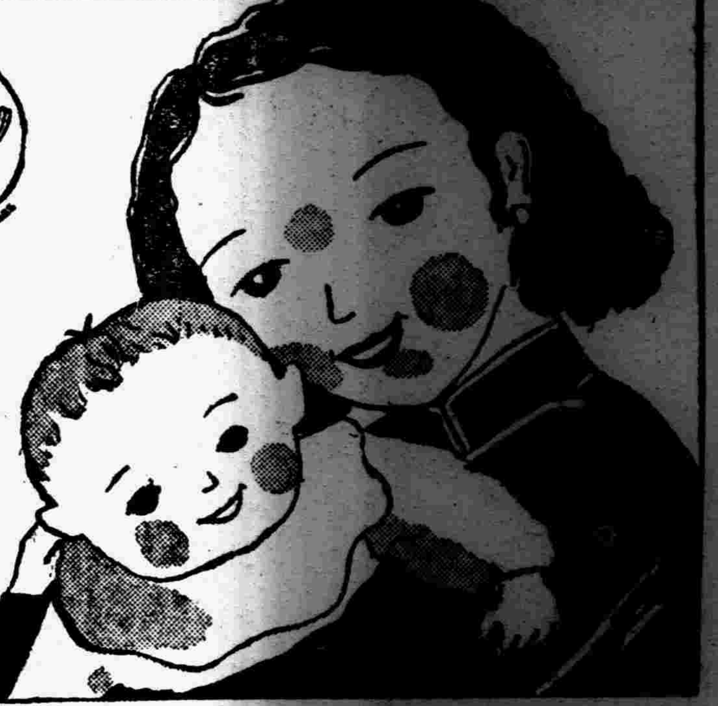

培養汽車技術員機關

新開學期十一月一日（每月一日十五日招新班生）

招生

此期入學生 特別待遇

科別
司機本科 參個月畢業
全速成科 兩個月畢業
準備考試科 壹個月畢業
修理工科 六個月畢業

本院之特色
一、校舍、一百餘坪設施完備滿洲第一家
二、講義內容嶄新
三、注重交通道德、以圖人格向上
四、親切用心指導
五、練習之車、新而完全拾數輛
六、以考試合格爲目標、用模擬考試以附實力
七、開駛、按照有統制的基本法指導
八、宿舍最合衛生、待遇良善
九、畢業後、與以義務的紹介職業
十、練習場廣大安全壹萬五千餘坪

學則奉呈

公認 新京自動車學院
寬城子一匡街 電話（三）三五九六番

一切測量製圖機械器具

滿洲總代理店 東京玉屋商店
木上洋行奉天支店
電話三•二三一一番

雙角牌司保命 可增進工作效能

本品分藥片內服液注射液三種
藥性王道奏效迅速
功力持久老幼咸宜
哈尔滨經理 福利洋行
各大葯房均有出售

新高香蕉糖

少爺。小姐們的伴侶。
新高香蕉糖

新高駱駝

上野醫學博士指導
維他命A•B•C•D•E充分含有
讀書。運動。散步等莫忘携帶與愛用
附帶彩品

新高製菓大連工場

奧村運送奉天支店

海運業、東洋商會奉天出張所（本社大阪）
海陸運送 通關代辦 一般運送
搬家—親切 皮外—詳細 運搬—迅速
奉天宮島町一六番 電話長三一三三二五番
大連武藏町五番地 電話長八二二三番

克利西佛

味甘易服 兒童愛之

克利西佛立能解除兒童痛苦因其能殺盡微菌提出黏痰根本治療一切呼吸氣道之疾病如咳嗽傷風等 克利西佛價目業已減低

BAYER 拜耳 十字商標 乃良藥之明證

官准立案許可專賣

全國馳名

劉氏金丹止咳聖藥

喘治嗽咳五癆七傷吐痰吐血氣虛身弱服此良藥除根不犯

定價每付國幣一角每盒一圓

哈爾濱老福春堂總售處

外埠代理處

大全全全全金瓦營全蓋海遼
連　　　　　房
西　　　　州店口，平城陽
崗

康德大華華康豐中洪和義
德記同西泰　利西
記記　德　德　春發和
全源西藥藥藥　藥藥
棧棧棧房房房記記房房堂福堂

安奉全鐵開四全洮公全新全吉
天嶺原平　南主　京　林
東　街　嶺

大大五和義和德永三泰耀義五
成洲　　　　　　　　廷　洲
生　發　和發慶和合和　和
藥藥　　　　　　藥　藥
東房房久堂瑞亨堂德春房謙房

遼青綏海全克全拜全泰龍全依
源崗化倫　山　泉　安江　蘭
德錦長錦久錦吉錦吉錦新錦和
　　　　　　　　　　　新
慶和慶和逢和慶和慶和　和發
　　　　　　　　　藥
會盛森盛長盛昇盛昇盛房昌禎

全佳全富海扶全方安勃肇黑綏
　木　錦拉餘　正達利東河芬
斯　　　爾
德萬德德洪慶興和同世同大萬
　　　　　　　仁　　同
慶興慶慶順昌順發　慶德西發
　　　　　　　藥　　藥
昌元宏魁堂福德長房宏福房東

總售處哈爾濱道外正陽十四道街老福春堂

劉氏樂仙膏

附樂女金丹 養血保坤丸

老福春堂惠鑒予內人患經血不調赤白帶症十餘年不斷延醫調治始終未愈後經友人介紹哈爾濱道外老福春堂老劉氏樂仙膏對於斯病可能藥到病除特煩友人由該堂購買定價六元樂仙膏一貼並贈帶藥女金丹一付養血保坤丸半料承蒙該堂按照舊歷初一十五收半價三元仍照方單服用復然有效未出旬日而病下淨復受孕產生一男孩予感謝貴堂樂仙膏確眞揚名四海果不虛傳敬送像片登諸報端介紹婦女有患經血不調赤白帶一及經閉者速用樂仙膏帶藥女金丹養血保坤丸三種良藥治病迅速予住奉天工業區大馬路福合永王惠章啓

謹謝劉氏樂仙膏良藥

樂仙膏治婦人諸病列下

經血不調赤白帶下行經赶前行經錯後久患小產崩漏下血久不生育腰腿肚痛閉經不見以上各症百貼百效不可自悞

樂仙膏貼男子諸病列下

腰腿疼痛寒積半身不遂手足麻木小腸串氣膨悶脹飽肝氣不舒夢遺滑精各種病症百貼百效

仙膏定價國幣大貼六元中貼四元小貼二元舊歷初一十五日收半價

總發行所哈爾濱道外正陽十四道街老福春堂

補腎壯陽添精種子聖藥

金剛藥片

服用此藥轉弱爲强効力極妙

本藥主治先天不足腎經虧損遺精滑精老年經衰小便夜頻精神疲倦頭暈眼花耳作蟬鳴四肢無力腰腿疼痛形容枯瘦等症凡因腎虧所發生各症無論新久按法服用均有特效此藥純粹補劑如無病常服無腎虧之虞且其藥性和平效力宏富不燥四時皆宜老幼可服毫無他弊無病常服爲扶養劑每日飯前服二片白水送下有病用斯藥每日飯前服四片用淡鹽水送下

定價 大盒五十片 貳元 半打十元
小盒二十片 一元 半打五元

外埠各大藥房皆有經售倘無處購買將欵滙寄哈爾濱本藥店無悞原班回寄郵票代價均可

哈爾濱 老福春堂批發

滬全線日軍轉爲追擊戰

盛京時報

發行所 盛京時報社

十月廿八日

號外

本號外不再誌本紙、第二面有重要記事、請讀者注意是荷

南翔敵陣不堪日軍猛攻
拋棄堅壘向嘉定西方亂竄
眞茹鎭・楊家橋相繼攻落

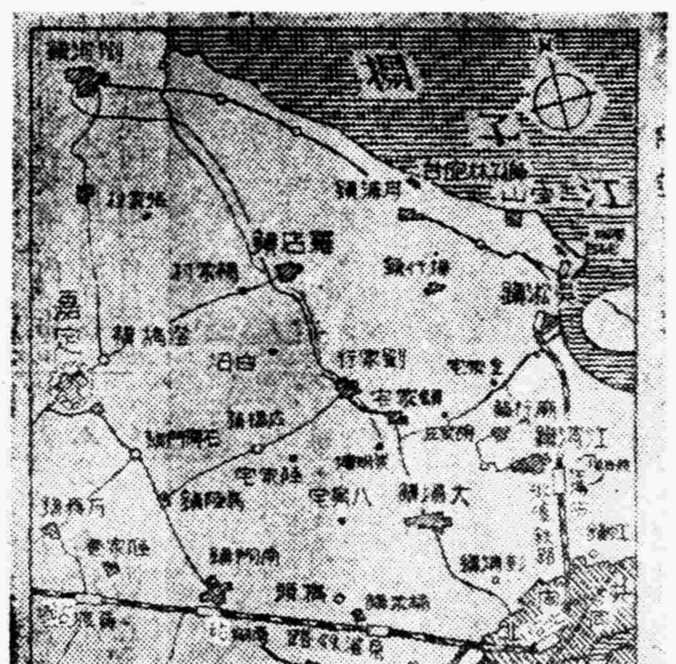

【上海廿七日電】攻陷大場鎭之日軍和知部隊、勢如奔馬、追追潰走敵軍、廿七日午前五時、冒衝朝霧、一氣突破走馬塘水壕、至午前九時、占領仙師廟、陸家宅、更賡續急速南下、又坂口〇部隊、利用其健脚、午後二時、已進逼距京滬鐵路二公里吳家宅附近云、

【〇〇廿七日電】今日午後二時、蟠踞南翔堅壘之敵軍大部隊、不堪日軍空陸相呼應猛擊、拋棄陣地、開始總退却、日軍〇〇部隊、擧其全軍、爲一氣攻破南翔、大擧開始進攻云、

【又電】午後三時上海日軍發表、急追敵兵之日軍、已達蘇州河一帶、又日軍〇〇部隊、自今晨向西南逼攻敵軍、進至南翔鎭東側地帶、猛烈攻擊中、

【又電】據日本軍陸飛機偵察、自二十七日晨抵抗猛攻之南翔附近敵軍、已向嘉定西方開始總退却、

【上海廿七日電】今日午前十一時廿分、眞茹鎭終於陷落、日軍堂堂入城矣、

【又電】今晨午前九時五十分、日海軍陸戰隊吉野戰車隊長指揮之戰車〇輛、鐵甲車〇輛、衝散殘敵、殺至眞茹車站、

【又電】京滬鐵路要衝楊家橋、今日午前九時、終歸日軍掌握、

【又電】谷川部隊、占領江灣鎭附近後、當即轉爲追擊戰、勢如破竹、掃蕩向八字橋附近潰走敵軍、

【又電】突破〇〇塘水壕堂皇開始南進之日軍〇〇部隊、廿七日晨、由〇宅出發、利用其健脚、猛烈追擊潰走敵軍、行軍約四公里、午前十時半、早越〇〇鐵路、已達〇〇巷〇〇巷之線、

【又電】艦隊報導部廿七日發表＝日軍航空隊、擧其全力、與陸軍追擊協力、對潰走敵軍、猛烈轟炸云、

陸戰隊占領閘北全體地區

【上海二十七日電】日艦隊報道部午後二時發表、海軍陸戰隊、今晨五時衝破頑強敵軍之抵抗線、開始追擊、午前八時、先鋒隊已達中山路京滬線之交叉點、掃蕩閘北殘敵、至正午佔領其全部地區、

復旦大學飄揚旭日旗

日飛行隊爆炸退却之敵軍

【上海廿七日電】日軍報道部午後六時發表、日飛行隊、側應陸上部隊之追擊、自昨夜迄至今晨、擧全力轟炸退却中之敵軍、併以一部轟炸南翔江橋鎭、嘉定等敵軍陣地、使受重大損傷、

江灣鎭上一片瓦礫
日旗飛舞勇士同歡

【大場鎭廿七日電】與大場鎭同樣、成爲滬戰線戰略上要衝、而經華軍拚命死守之江灣鎭、終歸日軍把握、旭日國旗、映照秋空之江南原野、將兵臉上均浮起喜色、記者今晨訪向新戰場江灣鎭在和平時、互爭數萬元輸贏之上海跑業場江灣跑馬場、自戰鬪開始以來、遭日軍連日猛攻最有名之鐘表台及其他建築物、完全破壞、惟以洋灰構成之觀台、其破壞程度較輕、敵軍利用此地、頑強抵抗、惟谷川部隊麾下福井部隊長、昨日午後進至此地敵前二十米、不料竟中敵彈、壯烈陣亡、由此跑馬場至江灣鎭市街一帶、到處敷滿鐵絲網、構築壕、敷設地雷、又附近一帶、散亂不發彈及手榴彈等物、因此清掃除工作、亦非常困難、

江灣鎭周圍、有大小河流縱橫、沿岸有土嚢銜接、日軍如何苦心攻擊、概不想見、各民宅殆皆野場、居民皆逃去無踪寂靜非常、午前八時五十分、捧〇〇入江灣鎭之谷川部隊訓示謂、當此秋晴之日、我隊佔領江灣鎭、實堪共慶、對于將士登陸以來之努力、不勝感謝、望更加倍奮力是盼、又急追敗走之敵兵、

西北方面、因敗殘敵兵縱火、致火光衝天、日本空軍機影在黑煙中大肆轟炸敗走敵軍、壯烈之慘淡天橋地、目下追擊之戰正酣、

閘北瘡痍滿目
日軍着手整理

【上海二十七日電】被陸戰隊佔領之閘北一帶、破壞殆盡、觸目皆是、商務印書館、東方圖書館及鐵道管理局等、因作敵軍有力陣地、經日方轟炸及砲擊、幾無餘跡、其間飄揚旭日旗及軍艦旗、在秋空中誇示勝利、所有道路及房舍、無一非敵軍遺棄之堅強陣地、且皆有地道通於他處、路上到處埋有地雷、危險萬分、陸戰隊第立〇〇隊、經田邊隊長指揮、將地雷一一掘出、併破壞土嚢、填平地穴、揮汗忙於整理、追陸軍谷川部隊到來、乃協力清掃佔領地區、紅日人素恨之閘北、今亦由日軍着手建設矣、

因滬戰捷
日行執旗示威

【東京二十七日電】上海戰線大場鎭之攻略、可比擬三十年前旅順攻城戰二〇三高地之役之困難、而該鎭既入日軍掌握、全上海戰線、殆屬決定之大勝利、因此、東京市爲紀念大場鎭陷落、中小學校兒童、擧行大執旗遊行大提燈遊行之一大祝賀會、全市晝則日章旗滾滾飛揚、夜則燈火徹空、全市三十五區、預定於二十七日下午、每戶女學校小學校學生均行執旗遊行、參加者計八十萬人、其中女學校高等小學校等學校學生、青年團、在鄉軍人團員三十萬人、擧行大提燈列隊遊赴宮城、入夜、男子中學生十萬人、則由各戶選拔、學生中會、赴宮城慶祝、

對反日的外報記事
日軍將加以處置

【天津二十六日電】天津英文報紙P·T泰晤士報及新中國明星報、最會刊登使列國對日輿論惡化之侮辱的反日記事、而於二十二日、兩報又一齊登載、二十一日正午、P·T泰晤士報社內、突然飛來子彈五顆、破毀玻璃窗兩塊、而其時附近上空、日軍飛機在此飛翔、」刊出暗指日本飛機所爲之捏造記事、故日軍當局、即派日本憲兵隊、會同英租界當局、調查事實結果、判明是項子彈、爲滿長赤銹已見腐蝕之小槍子彈、飛行機槍自不能用、即一般小槍亦不堪使用、翌二十三日、兩報遂又登出辯明的記事曰、『日前飛來之子彈、非飛機用者、不知伊誰』來信日當局對於刊載此等惡性反日宣傳記事之外報態度、將出以嚴重處置、

對駐日比國大使
手交不參加覆文

【東京二十七日電】廣田外相、二十七日午後六時四十分邀駐日比利時大使巴蘇派爾氏至外務省、對于該大使二十一日所送要請參加九國條約國會議之請柬、手交日方之回答文云、

廣田外相招請
駐日英美大使

【東京廿七日電】廣田外相廿七日午後六時、在外務省招請駐日英大使、克魯及駐日美大使說明日本不能參加九國條約國會議之經過及今後日方態度、對英美兩國政府之日方方針、要望正當認識、同時要求勿誤解日本眞意云、

射擊英兵事件
已告圓滿解決

【東京廿七日電】關於前於廿四日在上海租界越界路凱旋路、因日軍飛行機之機關槍射擊英國兵一名負傷死亡之事件、前於廿五日由廣田外相以公文經克萊基駐日英大使向英國政府會表示陳謝之意、茲克萊基大使、於廿七日正午至外務省訪問堀內次官、以其於本國政府之訓令傳達、謂本國政府已諒解廣田外相之陳謝書翰云云、因此該問題、已告圓滿解決云、

步武堂堂
開入江灣鎭

【上海廿七日電】谷川部隊、廿六日夕刻三面包圍江灣鎭、[illegible]在明月中、[illegible]南側、丸尾部隊自北方、羽田部隊自東方、開始總攻、他方、青海川部隊、今晨六時、首先猛攻敵方誇爲堅壘最後頑强抵抗之江灣賽馬場、六時半、完全入日軍掌握、於是、日本各部隊、更協力追擊逃敵、取三[illegible]鎭、上午八時許、完全佔領、於是日本部隊、〇〇先導、步武堂堂、開入江灣鎭、[illegible]日章旗矣、

新關命運危如風燭
砲聲隆隆震撼山谷
太原陷落爲時間問題

正太路戰線

【石家莊二十七日電】圍護山西太容侵入一兵之娘子關要隘、大致可分三堅壘、配以無數前進陣地、各築堅牢無比之洞穴式碉堡、中國軍常蟠踞於橫貫山腹之隧道中、由碉堡鎗孔中猛射、力阻日軍進攻、其鼎立之三堅壘、一爲扼正太鐵路之娘子關、一爲臨太原街道之舊關、餘爲遠據長城線最堅固之新關、今經皇軍勇猛進攻、以上三關之中、正太線之娘子關已歸小林部隊手中、舊關亦被鯉登部隊連日奮戰奪下、僅餘一新關、自今晨鯉登部對此關開始總攻擊、目下砲聲隆隆、震撼山谷、展開劇烈戰鬪、今新關之命運、亦危爲風燭云、

【又電】沿正太線攻擊娘子關方面之敵之小林部隊、廿七日午前十時通過娘子關西南六公里之東武莊、與鯉登、森本兩部隊併行、向西南進擊中、

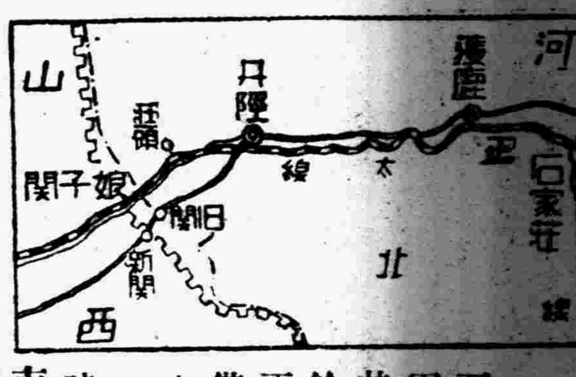

【天津廿七日電】新關、娘子關之敵軍堅壘、因日軍拚命猛攻、遂被控制、小林部隊一部、午前九時許沿正太線躍進占領娘子關西南方三公里程家隴底、更向在娘子關西方之山間敵軍據點清城鎭、賡續進擊誇爲難攻不落之敵軍陣地、今已完全殲滅、敵軍亘全線遺棄一萬屍体、陸續向西方及西南敗走、閻錫山誇稱不落之東部戰線娘子關、堅壘在無敵日軍之前完全潰滅、山西省心臟太原之陷落已迫在旦夕之間云、

駐華蘇使辭職？
將調達夫章氏繼其後任

【柏林廿六日電】駐紮南京蘇聯大使鮑哥莫洛夫、目下返其本國、逗留莫斯科、頃據德烏欣通信社莫斯科支局報稱、該大使近將辭任、駐華沙蘇聯大使伊諸夫、達夫章氏、似對就任其後任、聞駐華大使更迭理由、即關於對華政策、鮑哥莫洛夫大使與克列穆林氏之間、意見對立、始有今次更迭、又現傳就任駐華大使之達夫章氏、曾歷任中國及波斯等地公使、乃係蘇聯外交界亞細亞通之一人云、

德國經濟長官
沙赫特博士辭職

【柏林二十七日電】德國經濟長官兼國立銀行總裁沙赫特博士、前因經濟政策與國社黨首腦部意見相左、曾聞有意辭經濟長官之職、二十六日在美國總領事館金斯之送別會席上、沙赫特博士發表於二十五日辭經濟長官之職、今後專事國立銀行總裁之任務云、

（漫畫沙赫特博士）

提供嬌媚和貞操
女督戰？隊活躍前線
"抗日女英雄"的招牌煽動芳心？

在砲火連天的華軍陣地裡、常是渲染着粉紅色的故事、所以像那女子慰問隊嬌滴滴地媚聲、已經是司空見慣的事情了、

★（）（前些日子、日本軍猛烈向前進攻、以致那些徵發來向前線搬運子彈的人們、恐怕槍彈不長眼睛要了命、一個個都溜之乎也、華軍倒也會想妙計、就使令女人幹這活計、於是黃鶯也似的嬌聲嬌粉也是的香味、常會順風傳過日軍的戰壕來、

最近更利害了、竟有女子督戰隊出現在陣前、

★（）（督戰隊呵、這也是換湯不換藥的老法兒、和從前女慰勞隊一樣把貞操送到前線上來鼓舞大兵、所不同的、祇是這些了頭或娘兒們、已經穿上軍服、和男子共同參加戰線、似乎是一件罕有的事、

現在〇〇方面、已經發現這類女子督戰隊的死尸兩三個、這可憐的男性欺騙下的女人呵、

★（）（仔細調查內情看來、這女子督戰隊的女人、多半是因戰事關係走頭無路的舞女和女招待們、而指導她們的、也是因戰事學校關板的女教員們來担任、她們將沒有飯吃這口怨氣、反來死釘釘地沖向日本軍身上、加着當局把『抗日女英雄』的招牌去號召、她們便服服貼貼來在戰線、

★（）（呵、女人沒有飯吃、就走上這般悲慘末路嗎、梁山泊上有母夜叉和一丈青、天門陣裡有穆桂英……也許中國軍旅裡粉紅色的故事、是受着先天的遺傳吧、

× × ×

盛京時報號外

首都昨日盛大擧行
排共國民大會
協和會首都本部主辦
—期由東洋一角喚起全世界之排共運動—

【新京專電】由東洋一角喚起全世界之排共運動、以二十七日爲期、在全滿二十九都市齊擧烽火、國都新京、由協和會首都本部主辦之下、於二十七日午後二時、在協和會舘大講堂開排共國民大會、網羅排共熱心甚熾之協和會分會代表以下滿日鮮蒙俄等民族蹔千餘人、時値降雨、皆陸續到場、在開會前、場內已無隙地、頗呈盛觀、屆時開會、首都本部事務長致開會辭、次則揭揚國旗敬禮、田邊首都本部長對于擧行排共國民大會致辭、繼即開始排共講演會、大橋外務局長官、在鼓掌聲中首先登壇、以『排擊共產黨』爲題、暢論三十分鐘、繼爲龍江卍會長講演『吾人神聖生活』朴外務局調査處長講演『東亞民族結成之新機運』、最後孫民生部禮教科長以『共匪的罪惡』爲題、揮熱淚而發獅子吼、聽衆大受感動、講演終了、議決宣言之、在嚴肅中吉田事務長(日文)與王市商會會長(滿文)分別朗讀宣言文、全場鼓掌表示贊意、最後由田邊本部長發聲、三唱萬歲、至此、意義深遠之大會乃告閉幕、大會終了後、演映排共運動實滿寫、中國事變消息、及樂土洲等影片、至四時半散會云、

奉天毛皮市場 漸呈活況

滿洲毛皮類重要集散地奉天之毛皮市場、因受日華事變影響、驟呈蕭條、自十月上旬、因海外毛皮行情轉佳、喚起在奉英美及其他外商之需要、致毛皮市場、又大見活躍、現下奉天之毛皮行情、計已漲至來熱之大皮、一張價値兩元九角至八元、較昨年昂漲三四成、他如狐皮及牛羊馬等皮、均漲二三成云、

岡村部隊勇士遺骨 今晨凱旋原隊

【哈爾濱專電】岡村部隊本部正午發表、建樹赫赫武勳名譽戰死之岡村部隊勇士遺體、定於二十八日午前七時十八分歸還原隊云、

新度量衡促進普及

【開原】邑縣署對于新制度量衡、非常注意、幾經派員赴各村公所開催宣傳講演會、並討論進行辦法在案、茲令各村長、查照從前各令及開會討論等辦法、妥愼辦理、將計器需用數目表、送至販賣處、以便預備於十一月一日以前、將各商民之訂購各種新器、由該處運取轉發、以資普及應用云、

奉市反共講演大會
兩處會場均呈盛況
雖於細雨紛紛中參加者異常踴躍

全滿各大都市一齊擧行之反共講演大會、於昨日(二十七日)午後七時許、在第一會場萩町滿鐵紀念會舘並第二會場內奉天市商會大講堂內、由市內協和會各分會員並滿日各機關團体官民國防婦女會員等多數參與之下、盛大擧行已誌本報、是夕會場內遍懸排共標語、雖當晩於秋雨紛紛中、而一般參加聽講之各界人士、依然異常踴躍、茲誌兩會塲情形如下

▲第一會場(萩町紀念會舘)

於定刻午後七時、首由協和會市本部□務長小林氏致辭開會、繼爲奉天省公署王允卿廳長講演『國際共產黨和東洋和平之關係』、白系俄人事務局杜大佐講述『反共之運動』鮮代表徐範錫講『沿海州鮮人之慘情』小林委員講『廿世紀之十字軍』旋於盛大決議中、於十時許閉幕云、

▲第二會場(奉天城內市商會禮堂)

當晩參加者、爲數約達二千數百餘衆、於定刻七時許、與第一會場相互應、由耿市本部委員宣言開會、當即開幕、繼爲教育分會長姜雨霖氏講述、次爲白系俄人布大將力說『撲滅國際共產』、金市長講『排擊共產黨須向東洋和平之確立邁進』、再次爲川村委員之講演、旋於決議後、當即終了散會云、(寫眞爲第一會場 王允卿廳長講演時情形)

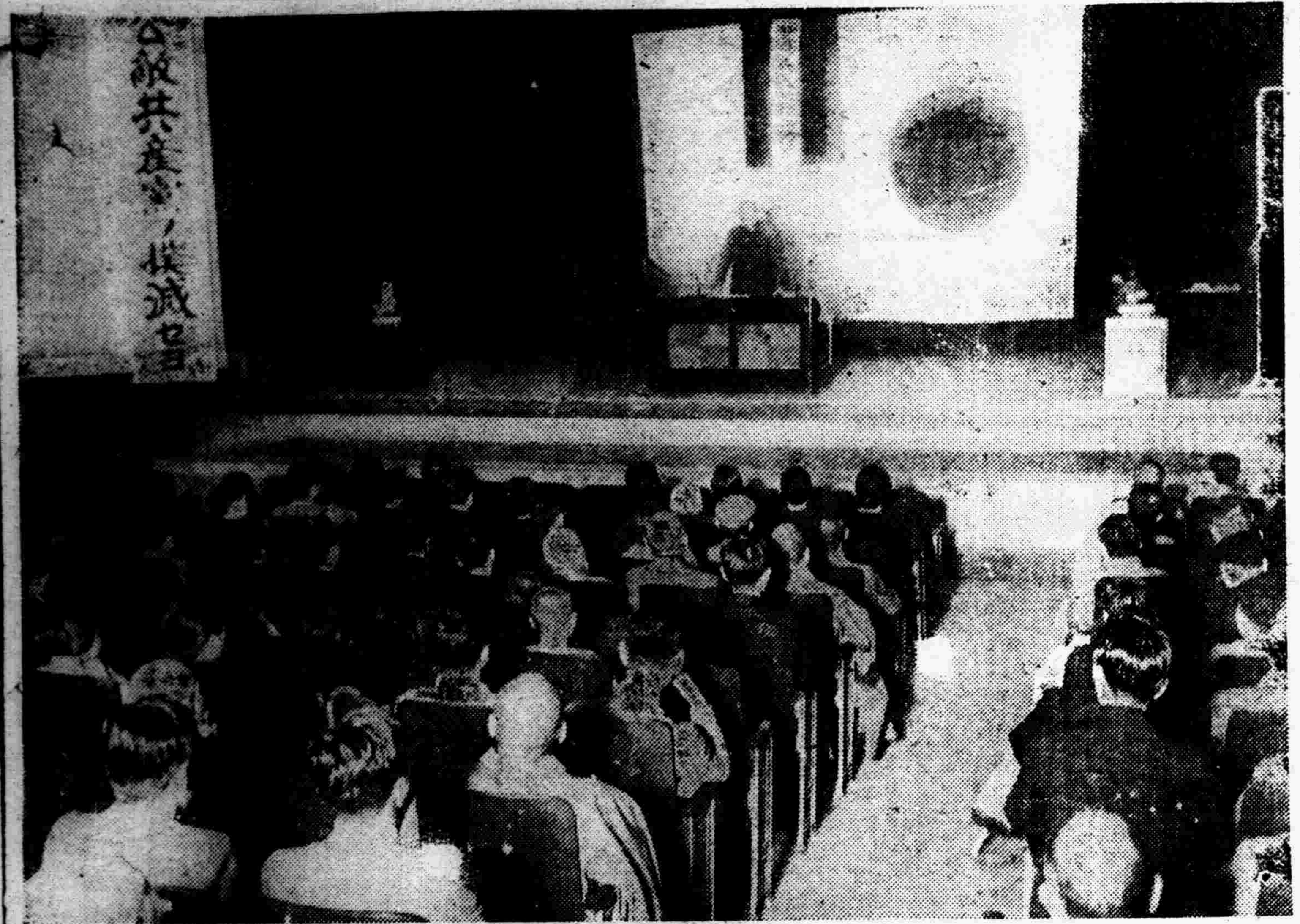

張局長首途履新

【安東】榮轉撫順縣警務局長、之張忠臣氏、於日昨正午十二時起程赴任之途、驛頭際一般親友歡送外、並縣警務局全體警察官赴站送別云云、

共產黨之罪惡
暨防過之必要
共產主義是洪水我們東方道德是防水大堤
金市長在反共講演大會中之講演詞

奉天市長金榮桂氏、於昨夕(二十七日)盛大擧行之反共講演會中、以『共產黨之罪惡暨防過之必要』爲題、講演如下、

今天是反共講演大會、鄙人得以參加講演、不勝榮幸、我們今天開會、究竟是爲何要反共、就是因爲共產黨、是最毒惡、最殘忍、最巧詐、爲世界人類的公敵、所以我們要把他排除、是萬萬不能使他存在、可是我們要排共、必須要先知道共產黨的罪惡、世界上任何民族、任何國家、必須有一種組織、有一種精神、然後方能有秩序、可以維持社會、擁護國家、而人類方能享受和平幸福、然所謂精神者、就是道德、就是東方之道德、滿洲國與友邦大日本帝國、同文同種、尤其是在歷史上與地理上之關係、根本上不可分離、而況現在日滿一德一心、如同一體、所以然者、無非我東方道德之眞結合也、夫東方道德、最重要者莫如孝、悌、忠、信、禮、義、廉、恥、其他如誠敬、謙讓、恕、勤、儉、無一不是美德、本諸以上種種精神、國家提倡於上、人民涵養於下、久之教化流行、化爲風俗、養成習慣、大之則盡忠報國、小之則守分安命、上以道揆、下有法守、此所以有統系、有精神、正所謂身修、家齊、國治、天下平也、而共產黨則不然、共產黨者、乃欲破壞世界之組織、推翻人類之道德、以殘忍心性、巧詐手段、引誘一般民衆、陷入水火之中、是誠爲世界人類之公敵、試將共罪惡最甚者、姑言一二、

第一、無人倫、世界人類、必須有人倫、方得謂之人、共產黨、對於父子兄弟、等於路人、絕不講孝悌之道、甚至將人民夫婦、强制分離、不使相見、生育子女、歸官收容、人情完全滅絕、

第二、無宗教、無論儒教、佛教、道教、回教、耶穌教、任何宗教、概不信仰、所有寺院、一律毀燬、若有私自崇拜者、處以嚴刑、直比猛獸更甚、

第三、無人道、共產黨是家庭革命、打倒禮教、直是一種惡魔、不講公理、不講法律、專以慘害爲能、如果到共產黨範圍內、簡直是到了地獄、殺人放火、姦淫强奪、無所不至、那個黑暗、就不能形容、直比洪水還利害、

以上所言、不過大概、各位要知道、現在的共產黨是誰、就是我們滿洲國的北鄰蘇聯、那蘇聯政府、就是共產黨的幹部造成、自從俄國革命以後、那共產黨把俄羅斯的良民、殺死五百餘萬、所有財產、全從民衆手內奪去沒收、那全國的民衆、立刻就窮、就沒有飯吃、把所有的組織、完全推翻、人民衣服是破的、連麵包都買不到手、那種的慘苦、一言難盡、直到現在、還是如此、稍有反對的、不是暗害、就是殺戮、那文武大官、受株連被害的、不下二千餘人、[illegible]巧妙利用、[illegible]人、[illegible]方法、[illegible]化、所以[illegible]止、[illegible]共產黨[illegible]江一帶、[illegible]南湖北江西各省、死的人不下五十[illegible]、死的人民多如山、[illegible]經[illegible]過的、

此次日華事變、國民南京政府不講信義、實亦背後受共產黨之唆使、卒以國民黨自私自利、自取滅亡、又實行容共政策、而共產黨之魔手遂得伸到中國全部已達到他的陰謀目的 當此時局 重大環境 危險之際、我們滿洲全體國民、誓須以總動員之精神、努力於鎗後之援助、尤其是對於共產黨之罪大惡極、要認爲是我們的仇敵、是我們的惡魔、不能與他並立、必須將他打倒、凡係共產主義、及共產思想、必須將他排除干干淨淨、一點也不能使他存留、這才能除禍根、但是用何方法、可以防過、就是我們本諸建國精神、實行東方道德、那共產主義、比如洪水、我們東方道德、就是防水大堤、我們把防過共產主義的東方道德大堤、使他增高、加厚、鞏固、濃厚、我們的精神、團結一致、努力奮鬪、那共產黨從根本上必然殲滅、我們滿洲國就可以享受王道樂土之幸福矣、

松岡滿鐵總裁
昨日過奉赴京

出席日內閣參議初次會議之松岡滿鐵總裁、二十七日午後三時二十分、乘日滿聯絡機抵奉、於三時四十分、與滯奉中之大村副總裁及佐佐木理事聯袂由空路赴新京云、

募貧壯丁修道

【遼中】本報前誌遼中縣署奉令招募水災區貧困、難以生活之壯丁、赴江省修築道路先後兩次、業已招募貧丁共六百名、由專員引導之下、赴江省勞工作業、昨縣署又遵令招募貧丁修道、仍以災區爲限爲數六百名、亦已先後招募到邑、共集一起、仍由專員領赴

粳米跌落麥粉漲價

【延吉】間島省內各地水稻本年特別豐收、現已紛紛上市出售、因之二十四日之粳米每日本斗竟由二元跌落至一元八角、惟麥粉日內竟行暴漲、三鷄牌每袋由四元九角一躍而增至五元三角、老頭牌每袋亦由四元八角、增至五元二角、聞尚有續增之勢云、

愛國婦人會員全体 手製線襪慰問皇軍

【大連專電】愛國婦女會滿洲本部、擬以會員二萬餘人總動員、手製線襪、用以慰問華北日軍云、

租稅犯處罰法
改正之件公佈

【新京專電】關於租稅犯處罰法、從來引用舊刑法及舊刑事訴訟法、改正新刑法及新刑事訴訟法之條項、減追加處理不得沒收物之規定、於沒收時、其沒收及發還不可能押收物之規定、於廿八日以勅令公布『租稅犯處罰法中改正之件』、並於即日施行之、

△租稅犯處罰法中改正之件

租稅犯處罰法中、改正如左、

一、第三條改正如左、

第三條 關於租稅犯不適用刑法第十六條附註、第十九條第二項、第廿條後段、第四十八條、第五十條第一項附註第五十二條第一號、第五十七條、第五十八條、第六十二條及第六十五條之規定、但關於限制稅務官吏之職權之執行罪、不在此限、

二、第一章中第五條之下增加一條如左、

第五條之二 因公訴權已消滅不得沒收者、得沒取之、

三、第二章第一節中第九條之下、增加一條如左、

第九條之二 據第五條之二所規定、沒收由稅捐局長或檢察廳行之、

四、第廿二條改正如左、

第廿二條 關於稅務官吏訊問嫌疑時準用刑事訴訟法第一百廿四條乃至第一百廿九條 關於參考人之訊問、準用該法第一百廿七條、第一百六十五條、第一百七十條乃至第一百七十三條、第一百八十條及第一百八十一條、關於拘置、準用該法第九十八條及第九十九條、關於押收及搜索、準用該法第一百三十二條乃至第一百三十七條、第一百四十條、第一百四十三條、第一百四十六條、第一百五十條及第一百五十四條、關於檢證準用該法第一百三十六條、第一百三十七條、第一百四十五條及第一百五十八條、關於搜査書類之作成、準用該法第五十四條乃至第五十六條及第六十四條乃至第六十七條之規定、

五、第二十九條第二項第四款中『易科監禁日數』、改爲『勞役場留置期間』、

六、第三十二條中『關於刑事訴訟法之送達規定、』改爲『刑事訴訟法第六十九條、第七十一條、第七十二條第二項第四項後段及第七十四條第一項之規定、

七、第四十六條中『易科監禁之執行、』改爲『勞役場留置之執行、』

八、第四十八條之下、增加一條如左、

第四十八條之二 因可受稅捐局長押收物之發還者住址不明、或因其他事由、不能發還其物之時、可將其旨公告之、自前項公告之日起、六月以內無正當權利者發還之請求時、其物歸於國庫、雖於前項期間內、無價値之物品廢棄之、不便於保管之物品、得準於第十六條之規定、而標賣、將代金保存之、

附則

本法自公布之日起施行之、

日本的眞意

日華黯雲密佈、已非一日了、如排日排貨以致僑北海漢口、上海等處之殘殺日僑、當時雖經日政府如何的交涉、唯南京政府、始終不表示誠意、日政府爲東亞和平計、對於此種支障、曾屢次聲明、以期促進南京政府之反省、最後終因南京政府曲解此旨、備戰愈急、日本不得已乃動膺懲之師、以排除東亞和平之障碍物、而免異族之侵入、當一九〇四年時、日本因爲俄國野心勃勃、想着佔領滿洲、併朝鮮、迫不得已、乃與應擊、一戰而勝、使歐美各國驚駭不已、中華領土所以未遭瓜分的危險也就在此、日本對於東亞之關心、猶如外科醫師一樣、現在中華民國赤禍瀰漫、危險萬分、整個的東亞和平、將有被推翻的可能、日本旣如東亞和平的外科醫師、對於病在危篤之中華民國、不忍袖手旁觀、所以決心加以醫治了、不料殘忍的異族、非但不肯協助日本的好意、反把日本的善意、認爲普通詐財式的醫師、千方百計挑撥是非、欲使日本旣定的方針、予以破壞、日本因責任的關係、排除萬難、不管國際空氣如何、醫治病夫之病、乃爲刻不容緩的事、因爲這回的赤禍、與三十年前的武力侵略、的確是有些不同了、

日本政府的初意、是希望日滿華站在東亞和平的基礎上、徹底的提携、共同開拓王道樂土的東亞大樂園、以爲黃種民族謀福利、絕沒有絲毫的侵略、野心、或政治經濟的侵略、那知南京政府的政客與軍閥、方在擁拔跳舞、飲酒作樂、對於共禍侵入心臟中、依然不顧、現在不但不顧、反倒與他携手、以抗爲正義而戰之日本軍了、

這次日本毅然發動膺懲之師、雖爲義忿塡胸所致、然而實際因爲中華民衆處在水深火熱、哀號求援、才肯斷然應援、各位一看日軍佔領的地方、自治機關、相繼成立、就是一個明證、日軍每到一地、共居民莫不簞食壺漿、歡迎皇師、若是日軍存着領土的野心、自古文明的中華民衆、那肯這樣哪!

還有一個很好的證明、更足表示日軍這次的行動、完全是爲剷除赤色軍閥的、對於中華民衆始終愛護的、是什麼哪?就是僑居北海道的中華僑民、歸國與否、聽其自便、如果不回國、日本官憲、更特別的加一保護、免得他們感覺不安、再像以前通州事件、日本官民雖如何忿恨、但是對於中華僑民、依然盡力保護、足見日本官民之態度了、在一九〇五年的時候、因爲俄國佔據滿洲、歐美各國都看得很紅、所以勢力範圍、各國都自動的劃定了、那時『中國共管』『瓜分中國』等說、甚囂塵上、中華愛國志士、莫不東走日本、共謀解除亡國之禍、日本政府鑑於此種情形、深感唇亡齒寒、乃賭國運、將俄國逐出滿洲、『中國共管』、『瓜分中國』之說、始稍沉寂、所以當時若沒有日本、中國早就淪爲阿非利加洲之第二了、(未完)

外務省派員致謝
同時分別傳達紀念品
對治廢後移屬警察官

【安東專電】青島日本總領事大鷹正次郎、奉廣田外相之特命、來滿對撤廢治外法權時移屬滿洲國之外務省警察官慰勞致謝、併傳達紀念品、於二十七日正午過安北上、據在車中談、余奉大臣命令、擬於在滿外務省警察官〇〇名移屬滿洲國時、對其過去三十年間維持日本利權保護日僑完成大任之功勞致謝、併傳達紀念品、以約三週期間、赴吉林、間島、齊齊哈爾、熱河等地、紀念品按服務年限而分銀盃木杯等物、至青島最近之情勢、據入大阪港之美國遠東艦隊所屬軍艦告稱、尚待安全保護、全歸時擬至大連、磋商處理在該地待機之二千難民云、

北關分校校址遷移

【賓縣】西關兩級校北關分校址緊靠縣署東壁、現在縣署又在該校前面、建瓦正房十一間、連該校舍并作公廳、將該校遷至道東、縣署新買的民房瓦正廂房共二十二間、比以前的校舍寬的很多、

岡村部隊
在北滿勦匪
樹立偉勳
四月至十月勦匪一三五次

【哈爾濱專電】爲北滿護符之岡村部隊精銳軍、在秋霜滿營之漢北、曠野中、克服困苦、自本年四月以來、迄至十月、岡村部隊之剿匪戰果如左、可謂武勳赫赫矣、

交戰回數 一三五、
匪賊遺屍 三四五、
捕匪 一〇二、
剿滅山寨 三二七、
奪還人票 三一、
鹵獲品多數、

德人義擧 獻特別國防金

【延吉】本市天主堂主教德國人白化東氏、頃爲鼓勵皇軍士氣起見、于二十三日訪憲兵分隊獻納特別國防金百元、隊長領收下、頗爲感激云、

因上海日軍戰勝
京津金票行市續漲

【新京專電】據可靠消息稱、京津地方之金票行情、因月末結賬期近及上海日本軍戰勝、頗有高漲之勢、加以日人方面惜於出手、致見續漲、二十六日因猛烈購買、致九十四元漲三十先令至五先令、而麵粉及各重要商品、亦因金票而漲價、頗値注目云、

診療所將落成

【台安】省方在縣南門裡路東、建築福民診療所一處、經於本年十月十五日落成、等情已誌本報、惟因秋季、雨水連綿、該工程未得應期建修、致誤定期、茲訊該包工人、完成之期、約在十一月初旬、建築式如本地草房、惟上鋪洋瓦、室內寬大頗得陽光、爲診療修養上、甚稱適宜、將來落成、實爲吾縣病者、良好之醫所、宜感皇恩之浩大云、

對市內不正業者
使移居鐵嶺東方

在治外法權撤廢以前、在滿鮮人之密賣違禁物及各不正業者、經關係當局徹底取締、已逐月減少、關東局所轄之奉天市內、此類分子、計有奉天警署管下十五名、領警署管下一百六十名、共一百七十五名、二十六日午後一時、通告彼等解消行政處分、併使移居鐵嶺東方某地二方里地點、將於十一月五六兩日送往該地云、

鐵總社員二千名
參加協和會
下月初成立鐵總分會

協和會市本部與鐵路總局自今春屢經磋商準備結成之協和會鐵路總局分會、二十三日經滿鐵社員會作最後決定、定於十一月初旬、盛大擧行發會式將以江崎產業課長就任分會長、會員擁有二千名之多、故總局之參加協和會運動極堪期待云、

滿洲不動產株式會社
明晨在連開創立總會

【大連專電】以管理滿鐵所有土地及租賃建築物爲目的之滿洲不動產株式會社、(資本金一千萬元)創立總會、定於二十九日午前十時、在滿鐵本社擧行、以決定定款及選任中野社長以下董事、自十一月一日開始業務、該社事務所暫設於大連市紀伊町建築協會二樓云、

消防組演劇籌經費

【延吉】老頭溝消防組爲製服裝用品等經費不足、爲籌款起見、特于二十四日午后七時半許、假公會堂扮演新劇、所得之劇款以作補助經費之不足是時觀衆踴躍異常、頗獲一般民衆之好感云、

更正

二十七日本報號外第二版所載『全滿各地魚類輸入自昨一齊解禁』一則、係僅限奉天市內解除限制之誤、特此更正、

宣撫班講中國事變

【賓縣】協和會事務長有馬好男、東關兩級校長王蓬洲、財務局徵收股長蕭翰章、今(二十二日)於縣城內中十字街宣撫、輪流講演、關於中國事變之由來、及日軍節節勝利之經過情形、頗動市民之傾聽云、